陽歷正月十七日〇陰歷十一月念九日

時事新報

西歷一千九百十二年正月十七號禮拜三

THE CHINA TIMES

第一千四百七十四號

今日售洋 二張貳分

館設上海山東路(望平街)一百六十二號門牌

電報簡碼六六九〇 電話號碼二七八六

上海自來火公司廣告

馬達爐灶等價值甚昂而煤氣引擎爐灶等不但價值較廉而尤便利今各寶號所用煤氣又電燈裝費極大欲移至他處其舊有電器不能合用因之損失甚巨本公司非特裝費不取如後移至他處一概不收倘蒙各寶號欲裝自來火者請至西藏路五號本公司或南京路念四號廣子房接洽應酬周到格外優待即派誠實可靠之人指示裝法以便裝接可也

赤十字社第五十次收捐誌謝

承王繼文君捐洋三十元馮織文女士經募蔣煥庭二元王先生許恭士沈階平蔣太太盧少奶奶吳新之吳三少奶奶王琴齋張太太各一元並諸善士合小洋八十三角葉葵臣君經募會榮伯二元蔣錦堂徐方伯張吉人王瑞甫沈希仲石安如劉雲州諸濬川金瑞伯陸瑩堂葛忻子各一元並諸善士合小洋六十三角以上共捐大洋五十五元小洋一百四十六角合併登報奉揚仁風 赤十字社謹啓 戊2484

本館定報新章

預訂全年連郵費七元或一角郵票七十四枚〇半年四元或一角郵票四十二枚〇一個月八角或一角郵票八枚〇日本全年十一元〇西洋全年十六元如由民局寄洋其寄費須由定報者自付

本館告白刊例

長行三行起碼第一日每行大洋三角五分第二日至第七日每行大洋二角第八日以後每行大洋一角八分◉論前加倍兩行起碼新聞中縫加半◉短行五十字起碼第一日每字大洋五厘第二日至第七日每字大洋三厘第八日以後每字大洋二厘五毫多則以十字遞加

英商保衆保險公司分設上海廣告

本公司資本金一百萬磅創於西歷一千八百八十五年總公司設在英京倫敦分行代理世界各國商埠莫大皆有經營三種保險事業一爲火險一爲壽險一爲盜兵傷病等險殷實誠信久已名馳環球爲各保險公司之冠分設中國通商口岸已有多年上海一隅前託錦隆洋行經理茲因推廣營業收回自辦特在滬上設立分行派海人君爲東方總大班奧乃爾君爲上海大班如蒙各界賜顧請惠臨北京路B字四號無不竭誠相待以副雅意又甯波分行亦已設立延許慶章爲總理屠蒓卿王挺哉周詠滄爲經理

滬軍都督府啓事

啓者軍興以來承上海各界熱心同胞慕餉踴躍解囊無任欽佩惟頭緒既多手續不一深恐彼此不相聞問一捐再捐重累同胞爲此特設立中華民軍協濟總會以統一機關務望慕餉各團體熱心諸公此後與該會交通總務兩科聯絡辦理以免紛歧是爲至禱

名醫顧叔惠來滬

友梅等昔年肄業上海醫學講習社由顧叔惠蔡小香丁仲祜諸先生教授各科醫學今顧叔惠先生自甯波醫院來滬承蔡小香丁仲祜兩先生挽留在滬診病現寓白克路龍飛馬車行後背餘慶里二弄對面充美里內謹此布聞〇門下常州屠友梅〇通州吳签新〇金山何憲人〇上海張九皋〇馮伯銘〇甯波董雨恩等五十四人公啓 戊2474

辯冤

日昨由潯經過見當道之處貼有皖電宣布黃君煥章過失告示一通觀視之除其間含有冤屈當即趨訪知黃已領兵援鄂去已久矣緣九月抄我等同訪友因見省城外店家糊黏被切字樣者便與友人詢問情形皆云是晚之變皆因本省遣散游兵及地方匪類聯絡劫搶然於姦淫放火兩節實未之聞且目親亦無燒壞之處至燒藩署閉係黃司令搜匪太嚴衆殺了畢大懷之巨毒黨羽多而報仇之故聞當變時皖城商民頗頌滬軍之德舉黃君爲都督黃再三推讓務欲馬都督擇賢委任其不自私自利已可想見我等與黃君並無深交因親在皖省詢知情形故爲之剖白云 袁懷李中秘鄧福庭白

南京參謀部陸地測量局通告

本局現奉參謀部總長命令凡經海內外測量學堂畢業學生曾領有畢業証書者不論高等初等均准其來局考驗分別呈請効用茲定於新歷元月十五日起至念五日止先到總統府報名特此通告 戊2481

民軍協濟總會緊要廣告

啓者本會爲籌餉統一機關所有各處募捐籌餉團體請即日來會與總務交通二科接洽爲禱 四川路裏白大橋南塊香港路口民軍協濟總會啓

中華民國光復軍總司令兼管吳淞軍政分府籌辦助餉處廣告

本總司令因興師以來北伐援鄂餉需浩繁雖承諸同胞踴躍輸將仍恐來日方長難乎爲繼不得不籌善後之策以冀接濟源源乃不得已發行

此項助餉獎勵券自本年十二月份起發行第一次獎勵券額設二萬張每張收助餉洋銀六元

擇定第一期十二月十九日開會 計得獎者頭等一張獎洋二萬元 二等一張獎洋一萬元所有獎洋均十足紛發 其餘各獎金詳在助餉券內

兼辦獎勵副券第一期副券擇十二月初九日開會第二期副券擇十二月念三日開會 現已設蘇州杭州嘉興湖州松江等分辦處五處如荷熱心同胞代理行銷者請移玉各分辦處及閘北公益里本總處接洽可也特此佈告

滬軍都督府廣告

日來承敎時愛國諸志士代籌軍餉請給照會無日無之惟團體既多手續不一自今日始一律停止照給除前已給照會登錄于左以昭衆鑒

中華民軍協濟總會 南洋大學附屬小學 龍門師範附屬小學 麥倫書院 中國醫院 軍事募捐團方樵苓君 陳文鑑君 國民自助會 龐元澂君 商民求救郭衆聯合會 劉保昌君等八人 旅館公所業董楊欣謀君 綢業董汪思敦君 煤柴炭業董魏德星何元增魏鴻文三君 又女界協贊會 女子軍事團 女子臨時籌募助餉團

山水篆刻大家汪鷗客潤例

山水 屏條四尺每條八元〇五尺每條十元〇六尺每條十四元〇琴條每條六元〇半紙橫幅同〇六尺以上另議〇堂幅照屏條加倍〇整紙橫幅同〇紈扇三元〇摺扇四元〇冊頁每開三元〇半紙橫幅同〇泥金金箋加倍〇七言對聯二元〇八言對聯四元〇紈扇一元半〇摺扇二元〇冊頁每開一元半〇手卷每尺四元〇琴條每條三元〇半紙橫幅同〇堂幅照屏條加倍〇整紙橫幅同〇七言對聯二元〇手卷每尺一元〇以上三元一成

楷書行楷篆書 屏條四尺每條四元〇五尺每條五元〇六尺每條七元〇八言對聯四元〇名片〇每字一元〇招牌每尺一元〇壽屏墓誌另議〇磨墨費加一成

刻章 石章每字五角〇牙章劣石不刻〇潤筆先惠約日取件〇惠件請交時事新報館及各大箋扇莊及靜安寺路吳宅一千七百九十號本宅〇陳伯嚴〇程聽彝〇王子展〇沈子封〇沈子培同啓

中華民軍協濟總會

閱共和報中華民國聯合會廣告言有湘省無賴子蔣鳳棠用中華民軍協濟會名義四出招搖特登廣告聲明且云該會是否別有名目抑係影射云云按本會爲籌餉統一機關豈容有此等敗類藉端招搖除派員查究外再登報廣告務望各團體切勿受其欺騙是爲至禱 再各團體與本會交通總務兩科先行接洽否則本會概不承認特此聲明 四川路民軍協濟總會啓

滬軍光復軍收款清單

茲承嚴桂棠君代募笪同泰洋二元黃合興洋二元余德銘洋五角吳廷海洋五角 除分別給掣收條外謹此登報鳴謝

中國赤十字會第二團廣告敬謝

茲承本團駐寶籌捐分所會員楊像生君自助洋一百元又經募趙沛記趙建記孫功甫鄒迦州鄒亢之五戶各卅洋元朱棟臣韓子湘二戶各二元趙瑞記十元庚大號同人二元又募分所會員張春華君募阮星如君念元陳提卅元康齡號同人四元裕豐祥同人四元慶泰祥記二戶各二元姓昌號大吉祥正和祥德泰福大康號恆裕隆同興號同人八元七戶各二元億森源寶元祥寶泰祥同人六戶各一元又承嘉善會員朱佑春君自助五元又經募珍瑩僧助洋三十元徐仁哉十六元張谷人二元同人大康號同人各十五角億森源同人寶元祥同人德豐號同人各十角姓昌號同人大吉祥同人正和祥同人德泰福同人各十角根明僧一元張子蕃孫巳孫各洋一角以上共收大洋四百念八元小洋一百四十七角統此登報鳴謝

聖約翰大學堂招考新生廣告

本學堂現定於陽歷二月初五日即辛亥十二月十八日考取正備兩館新生有志來學者速臨本學堂文案處報名掣取號單以便屆期持單來堂考試臨考時並隨帶考費洋一元爲日甚迫幸勿遲誤 監督卜舫濟白 戊2485

張靜生泣啓

寒門不幸塞及長子泉甫於陽歷正月十四日即陰歷十一月二十六日巳時疾終滬寓存年念八歲命孫家傑繼嗣親視含殮成服諸戚友處未及通告謹先計聞 戊2483

捐助筵資誌謝

茲接李君春山函稱前月爲小兒象慶完姻承諸親友惠錫隆儀理應設筵答酢而諸親友咸謂際此時局紛擾又加本年夏秋災患迭生君不聞諸華洋義振會之報告乎合計長江流域遭水災兵難者核有三百餘萬口時值隆冬飢寒交迫其狀態概可想見今吾人何必快一時之朵頤而糜此金錢君莫如以此筵資八十元移助善舉雖云涓滴之助無補倘得同志諸君聞風興起則受難同胞實沾河潤矣余聞諸親友命既佩且感爰將該款送請貴會彙解災區爲諸親友造福云云拜領之下謹登報端以謝李君之賜并以誌李君親友之樂善不倦焉 華洋義振會啓

國民光復軍總司令林述慶告白

今者金陵克復東南之局粗定惟北虜張勛滿廷未覆凡我漢族所當枕戈待旦引爲己任無如述慶不敏謬承北伐重任夙夜兢兢就規畫必周大勳之成有賴羣力用是設立儲材館以待英賢惟我軍界中人激昂奮發才俊輩出如其願同袍澤翻然來臨共濟時艱不吝教誨豈惟述慶區區之幸抑亦國民所同深禱望者已特此廣告

敬告虛弱之人

證明韋廉士大醫生紅色補丸如何復其所損失之精力並建立其因房勞過度與疾病所敗壞之身軀

北京鄭佩卿

北京觀音寺街鄭佩卿君願將所經歷之事登諸報章可爲數千萬青年人因房事過度身弱不快者告焉其言曰〇余年甫弱冠溺於女色縱慾無度至十九歲時精力衰殘陽萎不舉足骨疼痛面黃肌瘦憔悴不堪如是者三年常服中藥毫無效驗去歲試服韋廉士大醫生紅色補丸諸疾霍然痛苦全消迄今體甚強健是全賴韋廉士大醫生紅色補丸之功也

韋廉士大醫生紅色補丸爲大英補血補腦之聖藥其聲名洋溢全球已二十餘年其所治最著之成效即如血薄氣衰 少年斲喪 陽萎不舉 山嵐瘴氣 胃不消化 肝經各病 風濕骨痛 臀尻酸痛 胸膈痕悶 乾涇癬癩 皮膚炸裂 以及婦女月信不調等症是也

韋廉士大醫生紅色補丸中國各處商店藥房凡經售西藥者均有出售如疑假冒可直向上海四川路八十四號韋廉士醫生總藥局函購或向重慶白象街分行函購亦可價銀每一瓶大洋一元五角每六瓶大洋八元遠近郵費一律不取

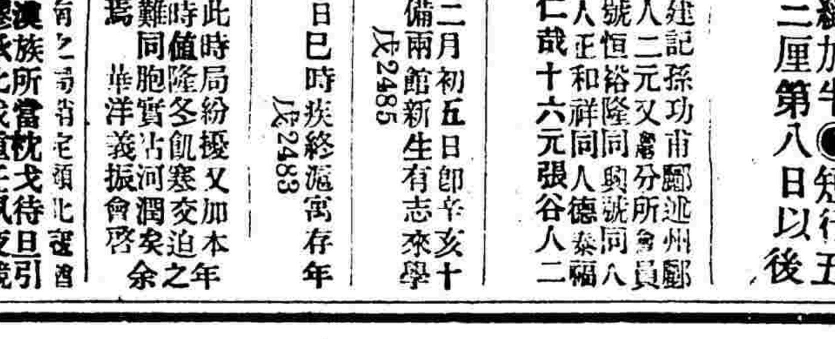

能治疾者即此丸也

上海四川路八十四號韋廉士大生藥醫局啓

(中國郵政局特准掛號立券之報紙) (明治四十二年二月念八第三種郵便物認可)

專電

●一月十二日（二十四日）日本大阪南區大火自一時（卽二十三日之夜中一時）至八時（二十四日之八時也）延燒五千戶正午十二時火猶未息幸有步兵一聯隊工兵一大隊在場灌救東區得未殃及　東京專電

譯論

東報論袁世凱之對付民國與列國之態度（續）

伍廷芳致上海領事團之照會非專爲宣布和議之決裂其內容實可視作答覆前日六國公文之照會大致謂民國極諒六國政府之希望以誠意克復平和之目的與淸政府議和但北京政府之舉動異常違法或將因之竟不能副各國政府之希望然再肇戰端之責任全在北京政府倘乞各國政府諒之云云其措詞至爲婉曲然事實上可視爲已表明毫無可議之餘地

初列國聲明希望平和之克復也皆期望此目的之或者能達至於今日不但已漸明事實之眞相且更驚歎革命軍之意外强大頗有恐掩其實力至失革命軍歡心之色且徵於前次之失敗已深知若再聲明希望平和之克復亦決不能收效果是以列國現今將不復勸其繼續停戰亦不出於干涉之手段非淸民兩軍自行停戰則戰爭之再開必不可免淸民兩軍雖曾在武漢南京兩處角力互有勝敗然從大局觀之實猶未遇眞正比較其實力之機會過去三閱月間時局之變化不過北京政府之再四退讓故僅可視作爭亂之初幕北京政府如決計欲盡其全力與民軍爭則廢止皇帝之說自然不復置議眞正革命之爭戰可謂於今日開其幕列國政府近亦漸明此中情事此後將共立於旁觀之地位一試兩軍之實力

灤州軍隊中歸順民軍者雖祇有第一營之兩中隊然有多數將校投入民軍殊爲可注目之點北京政府視爲小事不足介意然最初之鎭撫使已被擊退且其他軍隊及奉天軍隊皆不免逐漸傳播革命思想或將從此崛起亦難逆料至關內外鐵路之交通若有阻礙其關係甚爲重大故目下列國已議公同派兵守護矣（譯陽歷正月六日日本時事新報）

特別紀事

●●●●●●●●●中國革命史八十三紀

●淸帝不久退位惟留住北京及移居

熱河之說尚未決定奕劻載灃主張留住北京袁世凱堅執不可至以辭職爭之

●昨日（二十八日）午時袁世凱自大內歸家行至東華門外三順茶店門首忽被人擲放炸彈幸未受傷護兵巡警從馬死者各一行人有被傷者東華門登時關閉兵隊羣集窮搜兇手三順茶店亦被拆毀

●昨日（二十八日）袁世凱以淸帝退位事宜入宮與王公大臣開御前會議當入宮時行至東華門有人攔輿上書袁笑而却之議畢出宮方至東華門有人拋擲炸彈聞未被傷僅斃其從騎及衞隊警兵各二人行人亦有受傷者旋經警兵幫同衞隊捕拿兇手當獲四人[illegible]均係旗籍爲良弼等嗾使　以上北京專電

按右電係另一訪員所發故互有詳略異同

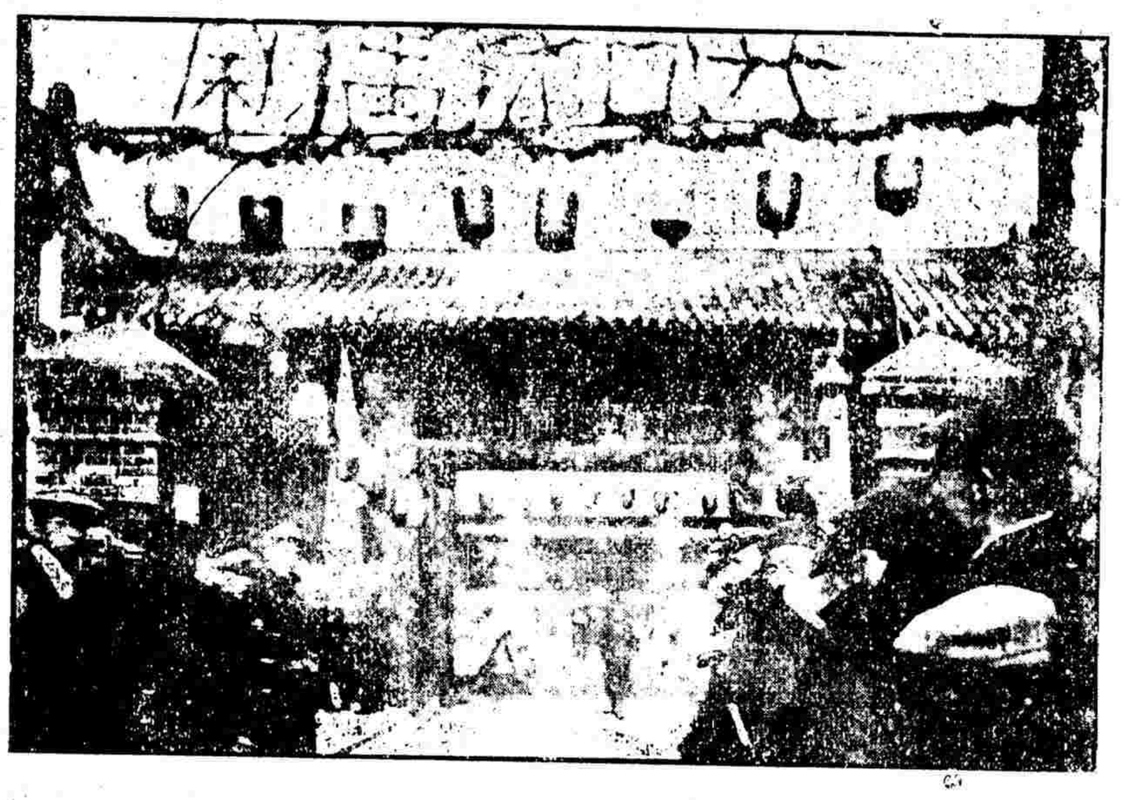

上海最新風景（其一）

慶祝中之都督府

●今日聞京中大爲不靖有人用炸彈轟擊袁世凱人心大爲恐慌謠言極盛

●聞袁並未受傷現內外城警廳正嚴緝凶手及其黨羽

●今日晚車到津時京中官民附車至津者較平日加至十倍聞不及登車者尙極多

●此間輿論均謂京中有此變故恐淸軍退位之舉勢更急迫

●駐京各使以民軍近已北上[illegible]戰在卽因特聲明以秦皇島為中立地俾各國僑民移住藉[illegible]保護

●各省京官及旗人遷居秦皇島者不下二萬餘人　以上天津專電

●一月十五日（念七日）倫敦電據北京電稱民軍自武昌開拔往攻孝感縣該縣在武昌以北四十英里乃淸軍之根據地也　特約路透電

●聞山東登州府城已爲民軍佔領

●聞伊犁軍隊反正都統立時歸順將軍不從遂被戕害　天津專電

●一月十五日（念七日）孟買電印度太晤士報載稱有印度軍兩大隊不日卽向中國進發　特約路透電

●南京孫大總統鑒頃據字林西報載升允於停戰期內統兵數千已由長武至距西安百六十里之地省城危急萬狀現雖與袁世凱議和彼賊素頑萬難守約乞速發兵援救不但數千萬生靈引領翹盼且西北失敗恐難免於牽動東南大局也陝西代表甘錫澤高正中泣叩銑

●武昌黎副總統鑒據字林西報載升允於停戰期內統兵數千已由長武距西安百六十里之地省城危在旦夕現雖與袁世凱議和彼賊素頑萬難守約乞電派西路招討速援以救數百萬生靈陝西代表甘錫澤高正中泣叩銑

●北京袁內閣鑒停戰展期此間輿論均謂係君緩南攻西之計本代表素重誠信不忍以不肖之心待人乃近據字林西報載前淸督升允率甘兵西下已距西安百六十里某西教士陝州急電亦與略同輿論譁然豫晉秦隴四省旅滬人士抗拒和議尤爲激烈閣下如果有和平解決大局之意宜速電飭升允退歸平涼原駐地方並遵照原約科以違約進兵之罪辦法如何速復伍廷芳　以上上海去電

●民立報轉欒星壑蔣洗凡暨各報館山東同鄉會鑒今早九句鐘急進會正副會長徐鏡心劉藝舟偕同志五百光復登州乞布告天下烟台共和急進會　煙台公電

●南京分呈孫大總統兩淮鹽政張總理鈞鑒昨電想已呈覽季直先生治標之策窒礙難行之處前電未盡請再詳之湘鄂西皖本係淮鹽引地本由商等循環轉運近來之所以停運者一由金融之太阻滯二由運道之未全通前已將各種困難情形陳請揚州鹽政科長方澤山君轉請會商各省都督籌議辦法但能通行卽當開運今以招商爲辭則是舊日運票之名義已一舉而廢之豈不曰運商鹽票係淸政府所頒未便沿用於民國之新政府然民軍起義首重保商淮南運票固明明商業也况中國商務何一不由淸政府而來何以淮南運票獨在廢棄之列淸政府此次之肇禍卽以川粵鐵路收歸國有股本減折發還以致大失人心今當民國政府成立之初豈可蹈其覆轍若謂先儘四岸運商運商不願始招新商似運業未嘗遽廢殊不知四岸本運商行鹽之地何云不願其所以有不願之說者特以舊商各有票本不能不計利息若每引在棧先繳銀念四五兩益以辦運水脚到岸出售之後幾於無利可圖新商則無票運鹽獲利稍厚是名爲先儘運商實則迫運商以萬不能爲而仍不居廢票之名姑無論商等營業所在鉅本所關萬難甘受卽爲新商計亦未必能應召而來蓋在棧買鹽每引銀念四五兩槪須先繳仍須另籌運本較昔日之大宗鹽厘各項加價悉俟鹽運到岸出售之後再行擬收者成本重輕相懸甚遠當此大局未定銀根奇窘之時籌款之難新商亦與舊商相等此時設竟有人能以巨資辦運恐不免有洋商影射其間此端一開我中國宗全主權之鹽法利源又將外溢尤不可不慮者也况往日鹽運到岸各有督銷局卡經輪售鹽按票發款槪由官中維持秩序卽光復以後各省都督亦皆已循照舊規派員經理其所以不憚煩勞者以售鹽之後各有應得之款足以濟其餉需也今一律在棧先繳統收分撥比及到岸售銷已與各省無絲毫關係誰復過問商人各自爲謀權力不足奸販貧民難保無欠價搶鹽橫來侵欺情事甚或銷鹽之處別有誅求商人亦何力抗拒在季直先生之意殆以到岸收厘權在各省收價權自我操然政府旣立各省如何分用應不難商定飭遵不特此也向來湘票銷湘鄂票銷鄂推之西皖莫不皆然界鄰鴻溝不容踰越故道路有遠近厘課有重輕加價有多寡售價有貴賤今在棧買鹽則定價一律運銷何地則悉聽自由章程非不簡單也然自此以後運道便而銷路暢者勢必人人爭趨運道險而銷路滯者勢必人人裹足鹽多時則跌價搶售雖虧本而不能顧鹽少時則抬價居奇雖病民而不能禁他如湘岸辰州等處灘河險阻轉運艱難勢必無人肯往民難淡食滋事堪虞且湘鄂西皖旣已無所區分淮界鄰私必因之盡撤鄰私競進全局將隳彼新商亦豈肯以鉅萬血本投諸不測之淵縱或初次不知深淺而一經失敗勢必相率不前非若商等之以票爲業無從諉卸也以上種種情形倘不幸而言中則公家歲得厘課加價等項出諸淮鹽之千數百萬其將何所取償商等爲保全票業起見固但求循照舊章卽爲民國計之外債旣早經承認軍需更較前倍增卽此外各種政策均待設施無一不需財孔亟鹽務爲入款大宗必一切仍照舊章庶兌期可以進行而鉅款不憂無着稍一改變匪獨歲入之盈虧毫無把握恐尙非旦暮之間所能集事民國當此之時又豈能停待耶商等資本約二千萬倚鹽爲生者不下億萬人性命身家關係重大不得不披瀝上陳務求實行保商之策明頒命令將淮鹽運銷諸務槪循舊章俾商情稍安卽人心可定他如各項細目冗員如何裁汰弊端如何剔除雜捐如何減停名目如何歸併不妨從容討論似於恤商灶益餉需皆非無可着手商等亦當聯合四岸組織公司改散爲整以期統一至民國臨時政府成立各省需餉孔殷商等亦國民一分子本應竭其棉力稍効涓埃惟自季直先生意見書發表後運票咸有失業之懼在商界中信用驟失雖欲籌措運本亦已告貸無門倘豪偉力保全商等人非木石自無不因感思奮一經起運稍通轉輸壞流之助惟力是視伏維昭鑒環求訓示祇遵淮南湘鄂西皖四岸全體運商公叩　揚州公電

戰地災民募收舊衣會啓

竊維漢口爲通商大埠今已滿眼淒涼南京雖全部光復亦有流離失所際此朔風凜凜寒氣逼人無食無衣卽不餓死亦將凍斃况現値籌……

送漢口軍南京

本公司發起股東公舉李平書先生爲總理朱葆三先生王一亭先生爲總董總公司在南市外馬路萬聚碼頭信成銀行樓上電話南電話九號分行在北市河南路近四馬路

登告白諸君及代派諸君鑒本館收取帳目均給以收條爲據若無收據則所付之款本館絕不承認特此奉告務祈付款諸君各自留心以免爲人所愚　本館特白

上海廣誠新公煙發兌

接特別紀事

●轉趙竺垣先生鑒來函敬悉鄉人慰甚陸都督由梧啓程王鐵老統兵赴鄂吾桂才財兩乏**意見紛歧**無人維持**勢將糜爛**盼公速回調和諸界保全治安桂林政學商界代表唐尙光陳智偉等公叩　桂林公電

●徽州鄉父老暨各報館鑒本籍胡君孝齡帶隊回徽已與本會接洽公舉爲徽州軍政長可資保衛徐兵已去分府取銷商民安堵請鄉父老勿念徽州府議會　屯溪公電

●上海社會黨本部轉各報館蘇州支部昨日開成立會男女黨員三百五十人來賓千二百人江亢虎君裴珪珍女士陳翼龍詹天雁季融五朱純夫演說提議各事均通過蘇州閶門外利濟寺社會黨支部　蘇州公電

●社會黨本部轉各報館敝處支部已於前日宣布成立各界異常歡迎公舉湯君焱堂支部長孫君冀預副部長徐君遠總幹事請公布長沙社會黨支部　長沙公電

●清內閣袁世凱與民軍議和總代表伍廷芳電文照錄

▲伍廷芳電　效一二三電(見二十六日本報)均悉國民會議已由兩方全權代表簽字所餘問題祗是開會**地方**與**日期**彼此電報往返各執一詞不能遽爲解決來電所論各節多不近理本可一一辯正但本代表始終以爲議和之事非可電商故請閣下親來上海一行如實不能來請即另派全權代表剋期到滬**勿再電議**以免互駁無濟於事前電謂停戰延期至陰歷十一月二十七日早八時止本代表已電達臨時政府各省都督各軍司令望閣下亦電飭各軍隊一律遵守倘恐彼此電報到有先後須兩方同時通告漢口領事託其轉致兩方軍隊並切實申明前令非接有和議決裂戰事重開之通告不可開戰是所切盼統祈速復伍廷芳庚三(二十日)

▲袁世凱電　接津浦督辦大臣函開十七日民軍委人到津浦南局拘留會辦沈琪材料總管王崇文庶務員姚某等因查**鐵路委員**並非戰鬥員今竟妄行**拘留**大悖公理希電知汀甯民軍迅即釋放並復內閣袁世凱箇一(二十日)

▲又電　頃接汴齊撫電據倪藩稟稱壽州民軍前本駐距潁州百二十里之潁上縣頃據探報今已進至距潁上六十里距潁州七十里之肥河地方等語查該處民軍已與倪藩簽定信約何竟**違約進兵**希即電飭仍回駐原地免礙和局幷盼電復內閣袁世凱箇二

▲伍廷芳電　箇一二電均悉據稱壽州民軍違約進兵一事已電**安徽**孫都督**查辦**津浦鐵路南局拘人事已電**江蘇**程都督**查辦**得覆即電聞伍廷芳佳二(二十一日)

上海最新風景(其二)

慶祝中之市政廳

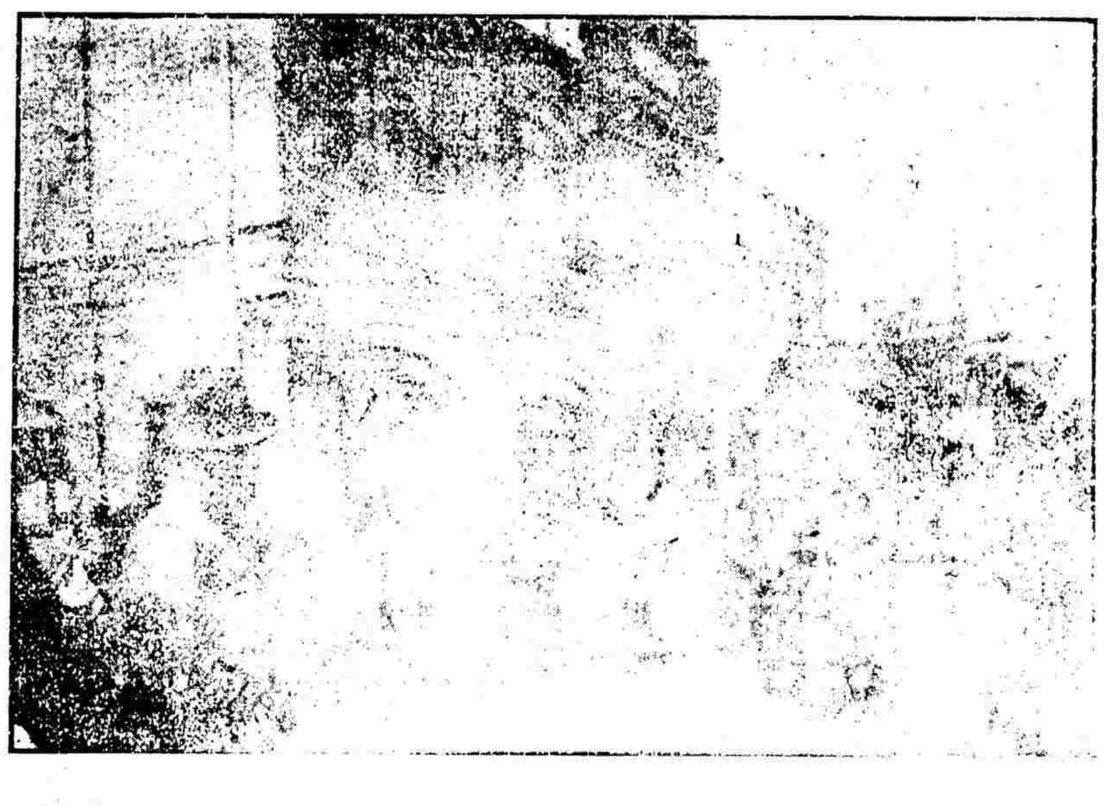

▲袁世凱電　魚四五電(見二十一日本報)始終以唐代表簽押爲藉口前已屢電辯明唐代表權限並將本大臣所以不能承認之理由再四詳達閣下並不細察此次代表之性質與其文憑之詞義且以一國國體問題動引國際公法又不詳考各國學者之說與其成例似此空言往還而於重大條件轉不復答殊失和平之本旨至唐代表辭職十二日來電內有除知照伍代表外之文即未得諉爲不知且其所簽條款未經商明本大臣**一律認爲無效**更不論其辭職與否望勿再執唐代表簽押爲辭以免延滯內閣袁世凱箇二(二十一日)

▲又電　魚六(見二十一日本報)庚三(見前)電均悉貴代表與唐代表先後所簽各款本大臣並未承認業已迭電聲明另行提議本大臣總理國務其勢不能遠出貴代表專任會議事宜自可來北京面商以期解決至**另派代表**一節以國體問題既非代表所能斷定故付之國會公決現在所議乃國會選舉條件及其地點日期自可直接電商如此數者能速議定其餘亦不難迎刃而解何必另派代表徒多轉折貴代表於應議重要各節並不逐一答復祗以多不近理一語概行抹撥如此即另派代表豈復望有成議今以**北京**定爲**開會地點**萬無更易一俟選舉法協定即當酌訂**開會日期**望貴代表迅將前電選舉各條有無討論之處見覆勿再推延切盼內閣袁世凱箇三

▲又電　庚三電悉停戰延期至十一月二十七日早八鐘止已飭各軍隊遵守並切實聲明嗣後設有決裂情形或此方先開戰端必須照銑六電所議互相通告及受詰答復鐘點等條件辦理方得作爲和議決裂重開戰事惟現已停戰延期所有肥河宿遷等處**民軍節節進逼**殊背停戰之約望速嚴飭退回原駐之地內閣袁世凱箇四

▲又電　陝西匪亂甚熾屠戮刼掠無所不至中外所共知甚至**殺教士殺紅十字會員**四出滋擾妨害治安並不遵民軍停戰之約迭次來攻迄今不止本政府爲保護人民生命財產起見已**不認爲民軍**即不在停戰之列特此佈達內閣袁世凱箇五

按右電業經伍廷芳駁覆見二十六日本報

●京報述關於和議之要聞

▲二十二日資政院議員籍善于邦華崇芳等又往見袁世凱商關於此次和議事宜聞該議員之意見係擬請由內閣奏明**取消臨時國會**預備戰事並繕具辦法八條請內閣斟酌施行云

▲此次上海議和順直諮議局議員多**贊成共和**直省紳民因此與該局感情甚惡謂雖立有保安會不過暫時設立該局係法定機關議員皆由**人民公舉**何以毫無主張擬聯合全省公呈資政院取消該局全體議員另行選舉並函致該局令其自省云

▲東三省及直豫魯晉等省清軍皆已聯絡一氣名曰**北軍聯合會**並舉馮國璋爲會長姜桂題爲副會長茲聞馮姜二人現往返電商擬用**恫嚇手段**强民軍即認君主立憲如有異言即行開戰云

▲在京蒙古王公日前特行開會商議此次召集臨時國會之事茲聞所議之條件有四(一)**會所**應設於**帝都**(二)**議員**須由**各蒙旗**遵照選舉法**舉定**(三)各議員**到齊**方可選舉不得以一議員而委代投票(四)**蒙古王公**應以欽選議員資格一律**選舉**

●西報紀臨時政府之要聞

▲**孫大總統**電致**袁世凱**願以**總統之位相讓**惟未述明相讓之意究係出自孫君抑係各省代表即現駐南京者之公意大約各省聞之必有起而反對者矣　譯字林西報

▲昨夜(即二十七夜)接南京來電據稱有一**立法院**現正在組織中**將來**即當定**名**爲**臨時上議院**每省各派議員三人每一議員准投一票待各省上議院員齊集後所有以前之議會即當解散上議院員之在南京者現已有二十八人聞員額凡三十三名云　譯字林西報

▲本埠外國官場及商界對於**中華民國以南京爲新都**之計畫異口同聲均表**贊成**之意蓋不特上海一埠因此而得種種之利益即世界各國亦可藉此與中華之中心點有脈絡相通之利也

▲現民國政府擬在南京建一價值五十萬兩之客館西商魯意藍度君已偕同華商二人赴甯相度一切　以上譯大陸報

●西報紀清帝退位之預言

▲一月十五日(二十七日)電今日深夜時盛傳**清帝退位在即**此說幾遍全城

▲聞明日(二十八日)即將有完全退位之詔旨惟說者謂觀於休戰期之延長則退位詔或當遲日始發　以上譯大陸報北京電

▲接北京來電據稱袁世凱今晨(二十八日)在內廷會**議清帝退位**事宜及議畢出宮忽有人**投擲炸彈**其爆發之勢甚烈死親兵二人傷警察二人有**兇手**四人被捕聞均係**滿人**　譯文匯報

▲一月十六日(二十八日)北京電袁世凱出宮有人在東華門相近之釘子街投擲炸彈**謀斃其命**兵士及行人死傷甚衆一馬亦被炸而死惟**袁氏**幸得**逃免**

▲旋捕獲兇手四人北京因此大起恐慌警察尙在搜捕羽黨肇事處所之鄰近一帶均有軍士執槍守衛恐今夜尙當有續獲之兇手也　以上譯文匯報柏林電

▲一月十五日(二十七日)電外間所傳**清帝**預備**退位**並擬**移居熱河**云云雖訪諸官界未得徵實然論者均知其實行在旦夕間矣

▲**袁世凱**爲清帝退位事與滿清**王族**迭次會**議**據外間所知者雖會議之後尙未見有實在之解決然滿人以外界壓力紛至沓來之故已有種種之迹象足見其無復初時之强硬矣

▲**袁世凱**又擬**辭職**據稱滿清王室若納其勸諫實行退位則尙有磋商之餘地否則萬難留任惟清廷一再挽留而奕劻及載灃又均於今日躬往會晤大約一面挽留一面磋商滿清退位之詳細辦法也　以上譯大陸報北京電

▲一月十五日(二十七日)電**清帝退位**之說現仍在**討論**中其大旨即謂退位後究須遷避熱河抑仍駐北京耳滿人之中頗有謂退位之後**無庸離京**者　譯字林西報北京電

陽歷正月十七日〇陰歷十一月念九日〇第一千四百七十四號

上海烟業同行公鑒

本公司爲同業維持公利起見爰於初四日下午邀集各家公同商議整頓價目均各贊成當即商定批發另售實價准自本月十一日起各同行一律實行共謀公益各自遵守同保利權特此公布今將價目開列于左

派力 每大合 批一元六角八分 每小合另售 四十八

品海 批一元四角五分 四十

英美烟公司謹啓

滬洽昌土棧

本號開設法界三洋涇橋吉祥街中市自運大小洋藥川西雲土躉售零剪照箱批發兼售各種精製公烟發客還膏每洋三錢公烟每洋四錢宿膏五錢老陳膏七錢陳膏九錢公膏一兩一錢冷膏一兩三錢以上均量準灰如清烟灰再行換膏若買大小洋藥川雲等十格外克己倘蒙賜顧請認本號招牌不誤遠近兩

中華民國駐滬電政總局廣告

本局統轄各省電政須於用人一端首先剔除積弊茲經規定凡各局局員其原辦之人無論是否電生出身如果毫無過失者均准照舊供差之人情般投効者有閱具姓名年籍及由何處電堂畢業曾歷何項差使

今造各種改良完全離鼻眼鏡

本廠創辦自造眼鏡以來歷有餘年挽回利權日日改良新造各種研究完全離鼻眼鏡十自餘種可免歷鼻鈎耳之恨別出心戠想出種種妙性環球第一無有不合諸公面部大小種種舒服愛之不釋與前所造之離鼻眼鏡絕然不同愈出愈巧悅美悅精並經高明光學醫生考驗養目格致晶片黑白藍近光老光平光等片無論年老年輕有忠目光不準者俱能照配合光保護目力配換鏡片有光線表較準度數係毫無差其價格外克已以圖推廣益值文明維新之始人人喚起尚武精神列圖自強則需剪髮改裝方足以壯擬瞻乃提英雄之氣若是利權外溢今爲塞漏厄特造各種金銀翻髮改裝品類鑲嵌鑽石珠寶翡翠領針插針領扣針鏡衫袖鈕彈寶鈕領帶夾別針木梳婚姻戒黴章獎牌等類無色不有均合男女裝飾自來珠翠皆可定鑲出貨迅速無論洋鑲金銀眼鏡首飾均用本金足亦煉就如有不合仍可兇換非徒牟利貨欲推廣士貨想熱心同胞必樂用中國自製之貨外問近有洋貨充作中國自製望惠顧同胞留意考察證遷幸垂廠焉上海跑馬廳二馬路西口分設蘇州馬路全昌號電話一七零四

精益眼鏡公司

上海英大馬路 東泥城橋便是

中國第一次自製吒力克鏡片

眼鏡一項華人向無專家即有仿造亦非專門故每覺異常鈍拙且不能按照面部之大小鼻準之高低爲之裝配名式及每有壓鼻扎耳敀兩端欵料遮嶷眼毛諸病本公□同人於此研究有年特出心裁力除通病至於驗光製造裝配顏色邊腳本公司皆力求華美照固合乎貴各心理即以之興向來著名之外國貨相較亦有過之無不及本公司創辦伊紹力圖進步紳商軍致學工各界以及大家名媛幸賜垂題無任慣近

經協理 張士德 劉致祥 啓

永年人壽保險公司廣告

總公司創設上海廣東路十號招足資本五十萬兩已收五萬兩現存銀歀（結全一千九百十一年三月三十一號）三百十四萬零三七八兩承保平十壽險孩童儲蓄常學費險以及險費壽險贍認還總數款（結至保千九百十一年一月三十一號）三銀三千萬兩逾年進款二百八上九萬六千五百十十四兩總五董白克爾総經董郁賜同啓壽險計算員安倪

日本郵船會社

啓者本公司博愛丸准本二月初十日拜六上午十點鐘開往神戶等埠收客到五點鐘止到各埠票價小包裹貨物欲爲荷貨輪船者仰祈照臨日本郵船株式會社啓

上海新開 寰瀛信公烟

蘇省 咸泰恆關係 廣告

本號開設四十餘年久垣精製烟各種馳名中外今因遠近移到重路清廷煤二馬路工程精美加以求益惠薬價廉諸君雅意本主人之副白

世界美術畫

泰西裸體女犯攝影 洋裝金字布面一冊洋二元

玻璃版 泰西裸體美人畫景 四大幅洋一元

東洋美人出浴圖十二張洋一元

西洋美人出浴圖十二張洋一元

外埠郵費照碼加一成計算

上海四馬路第二百零二號 日商書畫大成公司發行

禁書十九種

北京第一貴婦風流福晉 痛張勳愛妾小毛 子清宮禳史 桂哭史 花史 血西太后 江 李蓮英 吳三桂 滿洲 揚州 海花記 陰守城記 嘉定居城記 黃興 十日 女革命 孫汝 黎元洪 秋謹 洋裝推背圖說附詳解鐵板 數種 原價 詩燒餅 歌迴文碑以上禁書九種 東洋美元 減取紙料洋二元外埠加郵費二角

(商辦新舞臺)

十一月念九日戲

小德喜 小黎壽 小桂芬 殿鑫芳 張魁秋 賽頤冠 張鑫來 王蓋芳 七文澄 趙七連 夏月潤 小連生 林步青

小六巧 雙奪鳳 范連成都奪取 火燒 七百里 連營 全本武昭關 守舊 腐敗景

十一月念九夜戲

毛仲過 夏月潤 王蓋芳 林步青 七保蓋 小文連 趙芳成 馬飛珠 夏月連 七盞澄 小連生 夏月潤

過文昭關 夜來香 割髮代首 目蓮救母 富貴綵花 明末 全本新戲 遺恨

(文明大舞台)

十一月念九夜戲

管海峯 納紹先 小桂枝 云中鳳 沈月來 趙如泉 王永利 小子和 呂月樵 伍月華 趙如泉 小子和 呂月樵

空城計 黑風帕 新馬浪蕩 呂月四洲 水淹七軍 諸葛解圍 演卿起解 小奎寄子 萬黑冤魂 燈籠勸世

(羣仙茶園)

十一月念九夜戲

小瑞仙 白鳳奎 蓋七省 馮子梅 王雅琴 賽月樵 賽勝奎 陸菊芬 陸蘅芳 小奎官 草上仙 賽呂布 紅菊花

百壽全圖 二進宮 雙斷橋 忠孝節義會 崔子弒君 活八蜡廟 小猴下戲 大南龍鳳 江風帕 黑梅神閣 紅二賀乃 本楊武 頭

文明大舞臺

二十九禮拜三夜戲准演

小子和 玉堂春 起解

趙如泉 王永利

水淹七軍

呂月樵

桑園寄子

小子和 趙如泉

黑籍冤魂

滬寧北伐義勇軍

初一日夜

假座羣舞臺演劇助餉

每券八角並不募捐劇目列後

小惠芬 四郎探母

恩曉峯 白虎大堂

王寶寶 金翠英 本南樓傳

韓孝峯 八義全圖

小峻峯 小寶珊 雙花蝴蝶

榮桂 演珍珠衫

(丹桂第一台)

十一月念九日戲

邱連奎 小寶翠 小喜森 郝彩芬 錢菊生 劉壽峯 小如意 蓋叫天 黑燈 月紅 小玉七 李少棠 李慶棠

雁門大關 富春樓會 眞假金蓮 火燒王宮 梵營 車將 明山 頭二本 熊文通 潮

十一月念九夜戲

小喜祿 小月紅 小孟月 孫菊七 張春如 蓋叫天 郝春樓 王惠芬 貴俊卿

演御林郡 彩樓配 怕妻夜訪 陰陽河 戰金營 秦瓊 蝴蝶 巧計 陳祥鄧南

(法界羣舞臺)

十一月念九日戲

小桂英 小寶寶 王孝奎 韓福寶 張桂芬 小寶成 小峻峯 賽小穆 賽同來 小惠芬 王寶寶 賽飛珠

金馬門 七星廟 頌大保國 合公碰碑 奇案九件衣 新戲 關諸葛 八大鎚 仙緣 春桃 小紅大院

十一月念九夜戲

(特請著名超等會串好戲)

小寶寶 王福奎 張曉寶 韓桂芬 小惠芬 卜寶 王桂珊 小月英 金峯 恩曉峯 彩霞旦 恩曉峯

宿新安驛 火燒綿竹 演黃金台 行路哭靈 二進宮 大八姐 月華巧計 空城 准珍彩宴 過江

(請)(看)

上海仁記路七號英國通用電器公司出售之最省電耐久不斷燈絲之新式金絲燈泡廣告

世界所有燈光之明亮清潔莫如電燈而欲電燈之光亮尤非用亞斯蘭搦燈泡不可本公司竭力研究幾費經營始得製成此種最省電耐久燈絲不斷之新式金絲亞斯蘭搦燈泡價目極廉用電較老式燈泡能省十分之七五每燈泡能用三千點鐘之久燈光不變諸君不信請購試之方知非本公司自詡也此外擇電機引擎電話電鈴電線電爐電氣熨斗掃帚茶壺似凡用電器具無不齊備花樣繁多不及備載如蒙貴客光顧請駕臨本公司面訂可耳

電話一千六百另八號

接特別紀事

▲一月十六日(二十八日)北京電 **袁世凱**現正入宮**與清太后面議退位**事宜聞清廷雖願退位然必欲於**既退**之後**仍駐北京**・袁世凱則**堅請其退至熱河**・否則不願與聞以辭職相要挾云

▲一月十五日(二十七日)北京電 清貴族**奕劻載灃**今日(二十七日)下午往謁**袁世凱**・會談至二小時之久聞一則以袁世凱去志已堅故親往**挽留**・一則商議滿廷究須**遷往熱河**與否　以上譯文滙報柏林電

●西報紀民清兩軍備戰情形

▲據南京某領事來電略謂休戰期雖經延長然共和政府仍**陸續遣軍**由津浦鐵路北上民軍啓程者每日約**五百名**・至南京衛隊總司令則已簡徐紹楨君充任云　譯文滙報

接徐紹楨君已任南京衛戍總督

▲一月十五日(二十七日)北京電日使館接確實消息知**民軍**已遣運船三艘巡洋艦三艘於一月十四晚(二十六晚)由上海**向芝罘進發**・所載軍士凡二千餘名挈有野戰砲三尊機關砲八尊其目的在增加芝罘防軍之力並扶助山東第五鎮清軍俾得實行反正　譯文滙報柏林電

▲昨夜(二十七夜)**芝罘**來電據稱有民軍**軍艦三艘**・本定是日(即二十七日)抵埠惟待至傍晚尚未見其蹤跡旋聞禮拜三日(即二十九日)始可**駛至**・目前芝罘甚形平靜全埠皆有民國國旗招展即輪步亦復結綵懸旗民軍之至者當有一千二百名云現外國兵船之泊於港內者有美巡艦一艘日巡艦二艘　譯字林西報

▲一月十五日(二十七日)電**張勳**現仍**在徐州府**・日夜駐宿一火車內該火車之汽機無時不生足火力以便逃遁現大隊民軍已抵徐州府之南與該府相距僅七哩　譯字林西報北京電

●西報要聞特譯

▲據昨日(二十七日)下午本埠華人所接電信謂山東省之**登州**府已被**民軍佔領**據華人之意以爲不出數日山東全省將盡歸民軍云　譯字林西報

▲一月十五日(二十七日)電自漢陽及漢口來之**清軍**在河南省之**澠池縣**・將陝省**民軍**一隊**擊敗**・該民軍已向西而退　以上譯字林西報北京電

●上海都督府要電彙錄

▲南京電 萬急滬陳都督鑒閱報載光復軍司令**陶成章**君於元月十四日下午兩點鐘在上海法界廣慈醫院**被人暗刺**鎗中頭部腹部兇手逃去陶君遂於是日**身死**不勝駭異陶君抱革命宗旨十有餘年奔走運動不遺餘力光復之際陶君實有鉅功猝遭慘禍可爲我民國前途痛悼法界咫尺在滬豈容不軌橫行賊我良士應由滬督嚴速究緝務令兇徒就獲明正其罪以慰陶君之靈以洩天下之憤切切總統孫文印銑

按此案發生後已由滬軍都督派全部暗探嚴密查緝並飭交涉司轉飭會審公廨委員及函請租界捕房一體協緝務獲

▲杭州電 南京大總統各部長武昌副總統民各省各都督各軍統各總司令浙江省各軍政分府民事長轉各團體鑒浙各界公舉軍統蔣尊簋爲都督侵電已呈潛於**今日交卸**謹聞壽潛删

▲南京電 陳都督鑒安慶來電云**徐烈士柩**・今日未刻到甯本部定明日午後一點起開追悼會尊處是否派專車來迎於何日何時由甯出發請即電覆駐甯浙軍司令部朱瑞删

▲甯波電 陳都督鑒餘姚**馬烈士靈柩**・今日由甬輿輪船帶申請明晨派人照料甯軍政分府

●西報述武昌最近之見聞

▲一月十五日(二十七日)電**民軍**連次血戰已將**祁家灣**(譯音)**佔領**・清軍正在向北引退**孝感清軍**已**撤退**至信陽州

▲黎副總統接電據稱**伊犂**城之**軍隊**・已**反正**・**伊犂人民**亦已**宣告共和**・該處滿洲**將軍**及與人民反對之**滿軍**・均已**被戮**・前蒙古都統則已降附秩序亦已恢復

▲**湖南**省大致**安靜**・謠傳民軍有怨望之意其實不確惟間有數營以黎元洪君未被選舉爲總統而武昌又未被擇定爲中央政府嘗因此不滿云

▲武昌及貴利(譯音)兩處近來軍事進行甚形活動有沙船多艘紛紛運載民軍**河南**省情形大爲**恐慌**・此後戰事或將起於漢口一方面現有**清軍兩鎮**在**河南據守**・　以上譯大陸報漢口電

●親貴對於勸購公債之妙策

(俗諺所爲裝窮)
(所恃無可質証)

某日清內閣接到載洵一函其文如下

敬啓者連日欽奉懿旨令各王公等認購公債用敢將所有**私產・和盤托出**・細繕清單奉閱載洵雖不敢爲諸王公之倡然區區之心實盡於此唯家產雖屬積有成數而一時究難盡易現銀祇得先行拜懇台端將此實在情形轉知諸督撫諸將帥並求民政大臣轉知京中諸議事會董事會俾使載洵之心昭然共白於願足矣　附列清單

已購愛國公債七萬五千元　大清銀行定期存款七萬七千兩　電燈公司股票四萬兩　漢冶萍煤鐵公司股票三萬兩　蒙養院房產一處一萬五千兩　自建西式三層樓房一座連傢具電燈氣管鋪陳等項並隨西式花園一處球房一所約計價銀十三萬餘兩　珠石金銀首飾等物可變價四萬餘兩金時表等物約值銀四千餘兩　新式電氣車二輛價一萬元有奇　新式大菜器具各種銀器等約價銀一萬餘兩　除官產租地暨車輛馬匹衣服皮物書畫磁器棹椅繡片等不易變價者之外查以上十項共計銀**四十萬零七千兩**有奇合銀元五十七萬三千元有奇查以上數目即爲載洵之家產特縷晰開明情願易得現銀儘數認購公債此外在外國銀行實無絲毫存款用特函爲聲明倘查有確據除請儘數充公外並願自行奏請懲處至任意揑造之人大半毫無依據意涉含混載洵甚願與之同赴各銀行質詢以白此心

▲又聞各親貴王公亦聯名函致袁世凱大意謂此次所担任購買之愛國公債係將歷年薪俸積蓄之餘貲已均用盡而外間喧傳各親貴在**外國銀行**・均有**存款甚多**・謠言紛紛實無其事請即派人調查若果有存款則情願受罰如無其事須請極力昭雪此不白之寃至此次籌款一節定當再行設法以抒國難云云然據人調查外國銀行各親貴所存之款確共有**六千餘萬**之多其細數如下

正金銀行一千六百萬元有奇　滙豐銀行一千二百四十萬元有奇　道勝銀行九百七十萬元有奇　滙理銀行三百一十萬元有奇　德華銀行八百四十萬元有奇　花旗銀行四百五十萬元有奇

●京報述陝西近情

▲昨日京中接到甘肅來電升允現在已**抵邠州**・所帶甘兵甚衆并聞邠州距省城僅二百餘里

▲昨洛陽兵站致陸軍部一電略云據由陝西逃回之刺槍教習言長安無兵把守然**城內均有地雷**埋伏惟東北滿城可出入所聞如是甘肅官軍不日進佔長安務請電知陸軍部轉電甘肅官軍進城時務要謹愼云

●京函述俄國最近之要求

▲聞日昨俄公使已與外務部開正式交涉申稱**蒙古須歸俄國保護**・其詞甚强硬不易對待云

▲又聞俄外部近與駐俄陸公使提出要求五大件現正在磋商中其條文如下

(一)清國以後永**不得遣派兵隊・赴外蒙古境界**・

(二)清國**永不許在外蒙古・有軍事上之設備**・

(三)清國於外蒙古方面**取消其拓殖上一切經營**・

(四)外蒙古一般**內政外交・統歸活佛**(認爲元首)**自行處理**・(所有清廷辦事大臣應卽取消)

(五)俄國不必俟清帝國之承諾可以**自由建設庫哈鐵路**・

●西報彙譯

◉各省近狀記

▲一月十五日(二十七日)電**升允率**甘肅**清軍**・已進行**至陝西境**・與西安府相距不及一百六十華里・　譯字林西報北京電

▲一月十五日(二十七日)電廣州敢死團之司令**汪君**・因**炸彈**偶然**爆發**・遂至**殞命**・

▲廣州軍政府雖治盜極嚴犯者必處死刑然刦案仍不絕近又有盜黨持械肆刦雖被擒捕數人而漏網者頗多　以上譯大陸報香港電

清廷諭旨

十一月二十七日奉旨內閣請簡正黃旗滿洲副都統志鈞著調補正黃旗滿洲副都統所遺鑲紅旗漢軍副都統著松壽補授仍兼署正白旗蒙古副都統欽此

同日奉旨內閣請簡護軍統領正紅旗護軍統領著占鳳補授欽此

同日奉旨內閣代遞良揆奏假期屆滿病仍未痊懇准開缺一摺正紅旗蒙古副都統良揆著准其開缺欽此袁世凱陸軍大臣王士珍署名

同日奉旨內閣代遞富爾遜等爲大員殉難呈請賜卹等語署荆州副都統恒齡由筆帖式洊升協領歷充陸軍部諮議官直隸督練公所參議官朝陽巡防營統領擢任副都統樸誠堅卓久著勤勞玆在荆州副都統署任內因孤城被困援絕竟以身殉實屬忠烈可風著加恩予諡照都統陣亡例從優賜卹任內一切處分悉予開復應得卹典該衙門查例具奏伊子分省試用知縣裕文著以直隸州知州用通判職銜裕謙著以通判用以慰忠魂欽此蓋用御寶袁世凱署名

上九種心胃氣痛遠勝相

正金銀行告白

新開廣信[illegible]棧

中國通商銀行告白

本銀行欽奉諭旨設立招集股本五百萬兩現已收足二百五十萬兩總行開設上海並設北京外口煙台等處分行經理各處電匯匯票押匯及押款凡有銀兩或半年長年存款一切交易無不格外克已並自備高大洋棧一所貨物均可寄棧並抵押銀兩棧租格外公道特此佈告謹白　戊101

地方時事

江西

▲記臨時議會之選舉　贛省留學界與舊議員在省組織臨時議會一節在政事部長賀贊元之意蓋於原有議員之外再行另舉一人或從新另舉擬電詢各屬以多數取決而留學界以會議在即決不及待於是公舉代表面謁吳顧問官並電詢馬都督行轅嘗經電復謂能速開極妙留學界乃即邀集各同鄉公舉初選議員呈報諮議局於新歷正月六日舉辦復選事是日各縣初選議員均蒞諮議局投票呈請吳顧問官監票吳以未與政事部說明未便蒞場劉君景烈首先宣佈意見謂臨時議會旣經馬都督承認賀一人何能阻撓次由謝君演說謂旣經批准亦不能以一人之阻撓竟作罷論遂決議請舊議員監票然各議員恐歸無效復又電稟臨時大總統並各省都督議會及各屬謂政事部賀贊元阻撓議會而諮議局亦將被選人員電呈馬都督核准並給發關防馬都督以事關權限未便一時照准聞有俟來省再行訂定召集時期之說而賀贊元君亦曾發有佈告茲錄如下

▲自鄂省倡義全國贊成人民心理同歸一致諮議局旣係人民代表當光復之初理應首先宣告獨立以脫滿奴二百餘年之暴虐方不負代表責任乃吾贛諮議局議員於光復之前議長以下紛紛逃匿其在省者二十餘人以如此重大事業竟放棄責務置全省人民於水火塗炭而不顧苟非毫無意識即屬反抗民軍此等議員實足貽吾贛之羞何得復有議員資格軍政府成立後有識之士創議設立議事機關以徵輿論鄙人極表同情贊成速開惟主張由各縣選舉新議員來省組織議會以收全省聯合之效而徵多數國民之意志前都督彭公狥諮議局議員之請發電召集舊議員鄙人並未與聞及至十月初一日會期已屆而到會人數尚不及半於是留學界九十餘人呈請速開臨時議會請就近由省城各界公舉辦法亦是旋經都督馬公召集各部會議公決由政事部電詢各屬是否承認舊議員抑或另舉新議員並由政事部將另舉新議員分在省在縣兩項選舉法分別電詢各屬以取多數連日各屬陸續電致政事部正俟各電彙齊呈請都督訂期召集忽於初八日見諮議局通告稱十三日選舉十五日開會鄙人以事無根據旣廁政事部長職任所在不能不電請都督核示乃於新歷正月四日報載諮議局寒電對於鄙人則謂以一人意見擅拾外間所宣佈已經取銷之預備辦法加以擯行字樣不知其意若何查部長應負責任旣有意見自應表明至諮議局通告既已實行宣佈並無明文取銷何得謂之擅拾軍法時代召集議會自係都督之權今諮議局旣已自認取銷而又復行召集並訂於十一月十八日在諮議局舉行復選刊登初四日民報矣似此自由召集自由訂期試問係軍法規定抑係約法規定查江蘇等省軍政府約法載明都督有召集臨時議會之權鄙人對於議會主張速開其辦法手續應由都督公佈選舉方法應由人民公認蓋議會旣有確實之根據議會方生眞正之效力若一方面未經都督認可一方面不取決各屬人民意旨誠恐徒滋紛擾於事實上毫無稗益欲速不達古有明訓鄙人亦江西一分子旣不苟且亦不敢自默云

松江

▲演述戰況　中校經學教員蔣韻笙君之子名聞鈞者本中校二年級生此次慷慨從軍投入滬軍先鋒隊從攻南京天保城臂受彈傷乞假歸醫二十六日中校全人特請詳述戰時狀況聞者幾疑親歷戎行精神爲之一振

▲華婁合併辦理　松郡民政長謝君日前發貼布告略謂奉蘇都督頒發府令第三號華亭民政長印信一顆蘇屬同城州縣各處均已裁併松地亦應照辦嗣後婁縣事宜應歸併華亭民政長辦理合亟布告父老昆弟知悉云

▲派兵駐防青浦　青浦鄉民抗租風潮雖已平靖然民政長徐君他去新舉民政長錢君尚未蒞事所轄各境賭盜妥竊起非移駐軍隊不足以資彈壓松軍政府爰派兵六哨雇民船數號載運前往

▲提燈會中之剪辮談　前日慶賀陽歷元宵並補祝新歲市面頗形熱鬧商學軍三界均舉行提燈會而軍界尤爲壯觀四鄉來觀者甚衆惟途人垂辮者軍士見之即爲剪去於是有剪傷頸項剪傷手指者風聲所播鄉人褢足商會職員以此風於商業大有影響函請軍政府禁約同時某客棧主吳姓頸項手指均被帶傷並因亂遺失手携各物亦至軍政府聲訴

蘇州

▲教育會特別會議　教育會因學款問題於二十六日下午開特別會議到會者七十餘人將會長暨中學堂監督袁叔畬君來函報告語極堅決有如不付款將作自由行動之說會員祝心淵君大起反對以動用的款須待州議會成立後方可解決否則鄙人雖無北伐之能而自由行動如某某者儘可對付云云未後解決明年中學不准動用學款公高小學及半日學堂則照舊開辦至本年各教職之束修中學五折公高六折半日七折年內所虧之款先向豐備義倉告借不成再議變產

▲同里鎭佃戶受創　吳江縣屬同里鎭佃戶聚衆抗租并以木棚釘斷河港高扯宣統旗號作種種野蠻之舉動經該縣民政長稟報到蘇當派飛划水師一營隨帶師船四艘駛往懲辦因勸導不聽日前已在該鎭開鎗兩排斃鄉民十餘人捕獲四人押解到蘇

▲參謀處撤銷　軍政府參謀處本爲光復後暫時之機關剗因都督回駐蘇垣事權已有統一不必多此駢指業於前日稟報撤銷

▲師範學堂來年之監督　蘇州師範學堂明年仍擬開辦所有監督一席聞已訂定楊保恒君

▲民政長蒞任確期　民政長宗加彌君本擬二十五日任事嗣因一時未能就緒已改於二十六日蒞任聞蘇州各團體尚須開會歡迎云

▲商團舉行提燈會　商團公會及各支部以二十七日補祝元旦特紮就各色明燈於是夜游行街市以誌歡忭各巷團亦表同情各學堂則因學款支絀未有所聞

▲豐備倉准交市公所　豐備義倉前以屬城屬縣轇轕已久刻倉董潘濟之自知不合歸縣并以老年多病向城市公所辭職請該公所派員接收

杭州

▲慶祝民國紀元盛典　昨爲新歷元年一月十五日浙江遵南京臨時政府電囑舉行慶祝典禮會場設於城內前清行宮先數日已由政事部派幹事李艾伯整理一切故能秩序井然場之門側有警衛十六名場內有巡邏隊十二名荷槍巡察以隊官一員爲之督率庭階之下設松柏亭二座左爲軍樂亭右爲贈品亭正廳設中華民國萬歲牌廳左檯下爲新聞記者席右爲演說臺中列外賓席餘爲共和國民普通席左首廳舍設孫大總統肖容係鉛筆描寫上署中華民國第一任大總統是日早爲軍隊參觀已刻各小學參觀惟都督因公赴滬不曾與會軍隊中有朱姓者演說極爲沈痛來賓慶祝均用入場劵招待甚爲周備場內由楊雪門君發起組織鮮花隊來賓每人敬以簪花一枝收取小洋二角稟明軍政府爲協贊軍需之用（是日共售得大洋二百三十餘元）下午一時慶祝會行正式開會禮其鳴贊禮節次序如下　（一）序班（用黃色旗）　（二）奏軍樂　（藍色）　（三）都督宣布公舉大總統及民國紀元（湖色）　（四）讀祝詞　（湖色）　（五）行禮向上三鞠躬（紅色）　（六）舉帽三呼萬歲中華民國萬歲大總統萬歲浙江萬歲（紅色）　（七）演說（湖色）　（八）奏軍樂九番　（藍色）　（九）禮畢　（黃色）　是晚杭州站燃放烟火梅藤更醫士并在大方伯協和講堂特設電光影戲以伸慶祝而表同情聞政事部已定於十六日（舊歷二十八日）在火車站歡讌外賓云

吉林

▲天邊羊之舉動　聞天邊羊近在東荒一帶聚有千數百人投誠革黨其一切舉動大非昔比所到之處頗受商民歡迎日前有江省陸軍數名携械潛逃爲天邊羊所獲疑爲奸細據稱因受上官壓制來此投誠以謀自由幸福天邊羊仍虞其詐因云如有男兒志氣何不在省謀舉反正殺盡贓官惡吏爲民造福乃僅謀自己便利逃此偸生即此便當處以死刑各逃兵亦無懼色天邊羊知係健兒遂收部下於是相繼投誠者又有數人云

▲和局與爐銀之關係　營埠自八月十九日起因南省革命風潮劇烈市面爲之恐慌爐銀每錠由小洋七十四五元跌至五十元左右起落無常信用全失今因上海和議似有希望不致再有戰爭人心因之稍定爐銀日益漲價十二日已增至小洋五十七元左右尙覺有加無已商務因之漸有起色

▲美領之與交涉司　駐哈美國領事以吉林交涉司郭宗熙並非交涉專家且於交涉上無甚閱歷東省交涉重要非郭所能勝任因致函趙爾巽請爲撤換趙以用人之權領事何能干涉已嚴函駁復云

▲新吉林報出現　吉林多數紳士以共和將成民權將日見發達而共和基礎不能不立因籌定的款辦一新吉林報藉以鼓吹憲政再行擇定十一月念二日出版每日兩大張社址在吉吉林省城聯合會云

本地時事

●滬軍都督批示

學員周光琪稟批稟悉協濟軍餉一事前于滬地設立中華民軍協濟總會統籌辦理該學員條陳籌餉辦法不爲無見除照會中華民軍協濟總會接洽辦理外仰即抄錄章程速赴該總會呈遞可也　說書業光裕社同人王綬卿等稟批稟悉該社同人擬于蘇滬二地籍演說鼓吹文明近世各國視爲社會教育機關一種其關係至重我國舊有說書一業說者固無教育社會之思想聽者亦視爲賞心樂事之尋常故一般社會等爲無足重輕之業我國樹立以後教育一事正擬從演說入手所請合設公所於蘇州名曰光裕社如果宗旨在開通風氣普及教育非舊日演說淫詞小說可比自應准其立案旣經呈報蘇滬市政長仍候蘇滬市政長批示可也

●陳都督體恤商艱

滬軍陳都督以民軍起義以來對於商民秋毫無犯商辦鐵路輪船公司爲商業之一種自應一律看待不得擾累乃近聞有以印布隨意乘坐火車情事殊失體恤商民之至意尤恐匪徒混入關係非輕是以分飭各營將佐兵士嗣後乘坐火車輪船除領有本軍政府執照外自應一律購票不得越級乘坐云云

●解送車輪大砲

製造局李總理茲奉陸軍部黃元帥電諭以金陵現有軍隊出發需用車輪大砲二尊並配子彈四百顆及銅引等件飭即迅速起解等因業經李總理遵即配齊已於前日裝由滬甯火車運甯矣

●派弁請領火藥

吳淞光復軍李燮和總司令以軍中因須紅火藥二百磅故於二十六日派弁來滬呈請製造局李總理如數照撥矣

●十字軍預備出發

滬軍十字軍全體軍員現奉滬軍陳都督命令迅即出發金陵以備會齊北伐業由各軍員皆已預備行裝將於日內出發云

●鐵血團稟請立案

辦理北伐鐵血團王鼎君等現將組織軍隊及籌餉購械操演章程已於二十五日親赴金陵稟請陸軍部立案並請給發印諭以便回滬招募軍員

●提燈會之尾聲

前日本埠補祝共和改元典禮並舉行提燈會情形以詳紀本報茲悉前晚八時提燈會先從城內遊行至九時半經過南市十六鋪各街道觀者人山人海滬南各業商店俱各懸旗伸慶旋至市政廳時由前門進內從毛家弄之傍門而出繞行至商務分會當經市政廳長贈給各學堂新歷月份牌每人一份上有孫大總統之肖像童子軍等均高聲唱歌慶祝云

前日閘北自治公所民政總局各區局各軍隊各團體及商號居戶亦一律升旗懸燈共伸慶賀晚間舉行提燈會由自治所出發除軍樂隊消防隊商團隊之外並有各學堂學生暨童子軍等游行大街西街總局路新大橋路光復路縣東沿河至天后宮過鐵馬路寶山路王家宅等處路過各局局中警員等均燃放爆竹排隊歡迎民國萬歲總統萬歲之聲如雷灌耳直至三句鐘回所盡歡而散

●檢驗陶煥卿遺屍

浙江光復軍司令陶煥卿君在廣慈醫院被匪鎗傷身死一案已列昨報茲悉法捕房得報後立傳中西各探捕四出查拏兇手並稟明法領事顧寶君會同孤識員至該醫院先將匪徒進出之路詳細查勘後即上三層樓至頭號病房檢驗陶君遺屍係用手鎗轟擊鎗子從左頸喉管傍邊深入腦部尙未穿出頭頂故難以取出驗畢由陶君之戚友備棺成殮仍命各探捕嚴緝兇手究辦

●通告應用各項法律

上海地方審判檢察廳昨發通告云照得案奉江蘇都督府令據提法司案查蘇省各審判檢察廳業已逐漸推廣收受案件所有應用各項法律亟應早示一定辦法以免紛歧前經本都督函咨此案交省議會公議旋由議會議決擬照原案所開商法草案破產律刑律草案（第一次）民刑事訴訟律草案各種均由各廳按取應用至民法雖未有完全草案其已編有前編可以查取應用其未有草案者應暫以本省習慣及外國法理爲準俟將來調查編訂議決公布後再行飭遵等因到廳奉此合行通告仰各訴訟當事人知悉以後各級審判檢察廳審理民刑案件均據前項議決法律爲斷庶幾文明裁判有確定之依據人民權利得完全之保護其各一體遵照毋違切切特示

●警務長注重教育

上海警務長穆杼齋君昨發通諭云照得本警務長受任以來倏已兩月一切警區之變動崗位之佈置均已逐漸就緒惟是各區巡士招募太多雖略識書詩而尙無教育前經通飭各區巡員就從前所頒職務功過章程飭令分班宣講現在每名發給一本仰各長警於下差時詳細講解以後本警務長稽考長警即以此章程爲憑有功必賞有過必罰本警務長無一毫私必於其間也將此通諭知之其各遵照毋忽云

●預杜弊端之布告

上海貨物稅總公所昨發布告云照得稅務最爲滋弊助理首在得人本公所奉江蘇都督訓令裁厘抵補方法暫定本省出產及外省運入之貨應征稅項總名貨物稅務即遵照辦理等因當即遵令分別設立總分公所稽查處核實稽征在案查上海五方雜處良莠不齊當此開辦伊始難保無冒充司巡藉端需索情事殊與權政商情兩有妨礙不得不先事預防除由本公所隨時嚴密查察外合亟出示嚴禁爲此示仰船戶諸色人等一體知悉本所司巡類皆深已奉公一洗從前積習並各佩徽章嚴牌以資記識自示之後如有借端需索准即扭送按例懲辦該船戶亦毋得隱匿徇漏致干究罰其各懍遵毋違特示

尙有本埠時事刊在後頁閱者注意

接本地時事

●港商熱心義振

本埠華洋義振會籌辦江皖振務兼救濟漢口兵災急難需款浩繁華洋董事奔走勸募奈值此時艱難籌鉅款港商劉鑄伯君聯合東華醫院及總商團陞續募交香港萬國銀行卽花旗銀行前後共洋六萬八千元并委任彭君仲宜携帶餅干一萬磅棉花七千八百三十八件藥丸藥茶一箱預備在江皖漢口各災區施放港人夙稱好義於茲益信閩江皖自有軍事以來災民益形慘苦需款益急上海慈善家其皆聞風興起毋讓港人專美於前也

●商團保安會之成立

正月十四日(卽舊歷二十六日)十五鋪商團保安會開成立會先由會長林康侯君佈告次由曾孟鳴龍鏡清葉惠鈞蘇筠尙王引才諸君相繼演說後由市政廳救火聯合會體育部豆米業中區十鋪志成四鋪參藥業醞懷洋布業商學補習會各商團舉代表蒞會宣讀頌詞畢由會中代表讀答詞來賓達千餘人及散會時已鐘鳴五句矣

●社會黨進行誌

上星期日午前十時社會黨開談話會首由副部長報告各件(一)遷徙本黨事務所地址(二)蘇州支部開成立會(三)爲陳磊君在上海開追悼會(四)準備日報發刊(五)南京入報辦理情形次提議開女子參政權歷祝會全體表決俟正部長回滬舉行次常駐黨員報告光復軍來函願就軍隊所至地發起支部請黨員中擔任隨軍宣講者同往辦理次演說恭政同志會之成立以預備政法學識爲必要庶免將來蹈名不副實之弊次陳布雷君劉翰君李懷霜君相繼演說是日男女黨員到會者約二百人午後一時復假閘北天保里愛國女校開四次講演會聽者紛至沓來由黨員宋尊九君劉翰君林宗素女士及梅竹盧君相繼演說本黨主義及進行次由來賓畢承榮君演說本黨對於社會之關係并將來種種希望時已五鐘遂散會

●定期宣講法政

中國青年會特設政法宣講會敦請各國政法專家分期担任演講美法各國共和憲法并延通人傳譯俾聽者引伸觸類知所比較爲研究共和之一助茲定於陽歷元月十七卽舊歷十一月二十九晚八句鐘開第一次宣講會敦請美國法學博士韓伯克君宣講美國憲法凡爲該會會員帶有會員憑照或會費收據者皆可入座如非該會會員有志聽講者可向該會事務部索取入場劵屆時亦一律招待云

●誌謝

中國青年會定於陽歷元月十七日(卽舊歷十一月二十九)晚開第一次宣講會承惠入座劵三紙又周覺周在鼎二君要求春柳社總理幹事及海內外熱心演劇家於十八日(卽舊歷三十日)晚假法租界歌舞臺排演新劇鐵血全本聯資助餉承惠入場劵二紙合書誌謝

來函

頃閱□□□報廣告欄內登載協濟總會廣告不勝詫異查聯合協濟會于舊歷十月初八日由蔣鳳棠諸君糾合同志發起蘇省業經呈請滬軍都督認可辦理有案可稽惟當日發起斯會原有湘團二字後經同志等妥議咸以湘團二字名義狹小故去湘團二字冠以中華民國四字擬設總機關于上海宗旨無非維持民國秩序擴充本會範圍况本會成立之時該會尙在胚胎未出何得竟不加察肆意詆駡豈以中華一國之大除該會等所作所爲外絕不許他人問一日政事盡一分義務耶當專制摧殘共和奠定之初恐無如是之公理此舉關係本會全體名譽除擬呈請滬軍都督質問該會等理由外用敢函致貴報館敦請登入來函以與海內熱心同志公論焉中華民國聯合協濟總會全體公叩

本地瑣事

城內

●牌示照錄 上海縣第一初級審判廳爲牌示事照得張藍山呈訴張子琴私賣遺產一案經本廳發票傳原被兩造質訊查該原告張藍山來狀註明住所在二十三舖鈞玉弄地方承發吏持票前往逐戶遍查並無其人爲此牌示仰該原告知悉限三日內自行投案質訊如逾限不到按照律章卽下闕席裁判勿自延誤切切特示

●分庭聽訟 上海地方審判檢察廳成立之後其舊有之二堂上業已奉諭改作爲三庭中庭爲法庭左首爲刑庭右首爲民庭刑庭訟案爲謝裁判訊問民庭訟案爲湯裁判訊問如有人與訟案關係入庭旁聽每人須購旁聽劵一紙方可入庭旁聽

●稟報盜案 三十保十二圖地保蔣超田昨投檢察廳報稱江橋鎭代步並米店各一家均于二十六夜被盜行切失物不少爲此稟報奉諭命傳失主來案問明核辦

南市

●軍商同感 滬軍遊擊工程隊各軍士食米向由裕通米店購買乃該店近忽米數不足致觸軍士之怒潜向該店饒舌旋卽自知不合願爲認罰各兵士立稟總司令陳君當派檢查員徐君德和至該隊代表演說云該店主旣肯願罰希各兵士文明對付自應從寬免議遂自取洋十一元以作該商罰款咋由一等行長鄭君德勝對衆演說總司令旣體恤商家衆俱服從不敢領賞隨舉鄭君代表將洋呈還總司令聞之頗自歡悅仍將原洋獎賞以示軍商同感云

閘北

●民政總局批示摘錄 民商李東濤稟批稟悉該商所稟是否屬實仰騎巡隊長查明具復再行核奪　民人崔玉林稟批所稟是否屬實仰司法科飭提高顧氏到案質明核辦毋庸多瀆　商民諸金傳稟批此案旣據調處不能免訟候飭科傳案訊明核斷　民人顧根華稟批此案姚藎臣果有措保飯款之責何能延宕不付其中有無別情候飭科傳案訊明核斷

英租界

●會訊强行翦辮案 前日滬上各商爲補祝中華民國元旦之期廣居虹口一帶之粵郭鋆就獅子大燈在武昌路等處遊行跳舞以伸慶賀詎有粵人董阿會鄧田錫朱阿元葉阿森蘇寶宗郭谷金鍾維新魏頌豐徐阿素王阿春梁少倫等手持利翦强將行人徐海山趙元龍曹海卿姚得彩紀竹林等十餘人之髮辮翦除徐等均因不愿致被兇毆虹口捕房繙譯林春生乘車經過亦被在車中拖出毆傷事爲捕房所閱立派中西探捕前往將董等十一人拘入捕房並抄出利翦多把昨晨解送公堂奉關讞員會同美海副領事研訊捕房代表侃克律師到堂譯稱董等在租界强翦行人髮辮有礙治安請究董等亦延律師辯護中西官以董等不應强翦髮辮殊欠文明判董押一個月鄧押七天餘人各押六星期分別示儆翦刀充公以儆髮辮發給各原告領回完案

●分懲搶飾流氓 前日有流氓潘連忠邵炳三陳正桂陶得文等乘看燈擁擠之時在人叢中搶取王張氏吳沈氏毛翠寶等金珠首飾由探王梅生等查獲分別拘入捕房昨晨解送公堂奉中西官訊實判潘押西牢半年邵押三個月陶從寬開釋陳正桂押候查明有無別案再行訊辦

●茶房乘間行竊 江西路鴻安棧茶房錢泉林高阿三徐阿寶張甫生楊相鎭周阿三洪寶等因隣居失愼乘間行竊房客李全鏊饒然帆蕭晴溪周坤甫楊仲虞張澤生等價値一千九百餘元之綢衣箱及現洋等情經英美總巡捕房包探查獲分別拘入捕房解廨訊判押候傳到棧主再核在案昨由捕房將錢泉林及該棧主姚丁山傳案併解公堂奉中西官研訊明擬判姚丁山交安保錢泉林七名一併還押着向各棧客理明稟復再行核奪

法租界

●匪徒分別懲押 匪徒尤路海徐小蘭英徐春壽水協甫等在護河城畔用假金練哄騙行路婦人邱錢氏並被褫去皮馬甲一件由氏報知捕房飭探緝獲送廨並由探稟明尤爲此事已非一次中西官判尤押半年其餘三人各押一月

美租界

●日人持槍胡鬧 前晚有二人酒醉屬坐顚元良張桂林之東洋車沿途以手槍向人恐嚇由西捕拘解日領事署請辦

●驗明氣閉身死 昨有東洋車夫王長松載某甲過火車站距王猝然倒斃由捕房報請中西廨員蒞驗係奔跑太疾氣閉而死當飭屍妻王邵氏具結收殮

夫婦皆喜

●價目 大瓶計重五百五十格蘭計洋二元 小瓶計重二百三十格蘭計洋一元二角五分

總發行所荷蘭國路頭登埠額克爾

廣州金業李君華夏來函錄之如左

鄙人久患胸膈之病各藥無效身體日弱後竟不能辦事動則胸口發悶重咳不止已無療治之望有友人以 **聖保羅修道院膏子藥** 神效相告者遂卽試服六瓶旣罄不惟胸膈之病盡除而體氣亦復原矣故敢以此藥爲同病者勸焉

聖保羅修道院膏子藥 殊屬有益無損 **能療胸肺部各症**以及**氣喘癆疾久咳感冒**等症

凡他藥所不能醫者惟修道院膏子藥能療之也今將此藥運售中國以公同好 **購藥諸君**務請 **認明眞僞** 眞藥匣口均用藥廠主人　簽字之紅紙條封固否則贋鼎也必無效驗切宜愼之

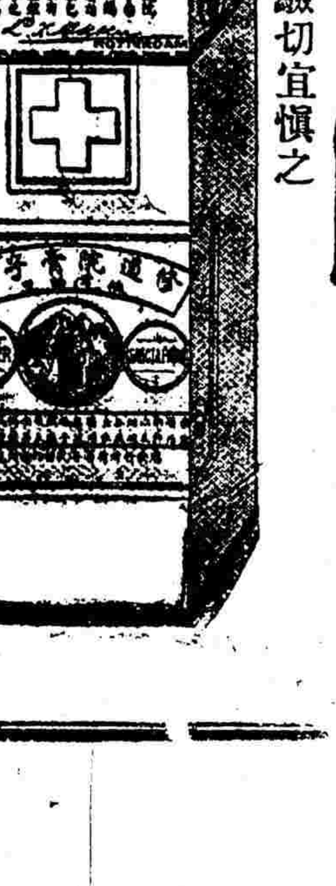

大瓶每半打十元五角 每打二十元
小瓶每半打六元七角半 每打十二元五角

中國經理處 上海好時洋行

代銷處
屈臣氏大藥房 中西大藥房 大英大藥房
科發大藥房 中法大藥房 中德大藥房
老德記大藥房 羅威大藥房 四馬路老德記
大英醫院 五洲大藥房 美華大藥房
普濟大藥房 南洋大藥房 河南路屈臣氏
華英大藥房 同濟大藥房 老誠濟藥房
中英大藥房 勒威大藥房 南市中法大藥房

15

中華銀行廣告

軍政府發行軍用鈔票南市向本行收兌北市向四明銀行興業銀行福康莊收兌所發五角軍用票一律照小洋兌換特此布聞　戌2457

上海中華銀行廣告

本銀行已於十月朔日開幕告成 各省軍政府凡來滬兌換銀洋本行均可代理如蒙惠顧請駕臨南市久大碼頭本行接洽可也特此佈告南市電話第一百四十五號北市電話第三千一百七十三號　戌2458

開辦中華銀行廣告

上海市面自八月以來屢起恐慌以致金融困竭周轉不靈各項商業均皆束手若不亟思流通誠恐瓦解土崩不可終日現奉 軍政府命令組織中華銀行卽擬會同本埠商界諸君妥擬簡章剋日開辦議定資本洋五百萬元公股商股各半每股洋五元先收一半凡我同胞熱心諸君如欲附股者請至南市久大碼頭

收股處 南市鄭洽記土行 南市信成銀行 南市新記號 南市鎭康號 南市立餘莊 申報館 新聞報館 民立報館 神州報館 時事報館 時報館 興業銀行 興業銀行 東方匯[illegible] 南市久大碼頭 大[illegible] 天鐸報館 ... 英大馬路鳴仁里對門弄內 興業銀行 裕源錢莊 開泰錢莊 惟康錢莊 晉泰錢莊 廣大裕錢莊

上海中華銀行謹啓 收股處 財政部事務所及下開各處取閱章程爲荷 淞滬萬隆布號 英大馬路楊慶和銀樓 北市張崇新醬園 日淸公司帳房 四民銀行 黃浦灘路廿三號通義銀行 周佩箴君 仁記路沙遜洋行內 北信成銀行 洋行 瑞康顏料字號 大生紗廠 顧馨一君 三馬路泰安坊 來遠公司 蔣孟蘋君 郭順德土行洋行街 仁成號洋行街 南市商務分會 阜成行洋行街

杭州代收股處

上海滙源銀行有銀出借廣告

啓者今有現銀出借利息公道祇須實押件作抵可以函詢隨時成交早晨九鐘至十二鐘下午二鐘至四鐘接洽 五馬路十號總經理匯通洋行白

新發明 秘製美髯衛生槍上戒烟膏

明子篤本主人煞費苦心益加研究修合此膏竟有仙丹之妙按照八卦神數計八八六十四天積堪能戒絕試問鴉片成癮非一朝一夕之功而且不握煙槍心癮難除况久年老癮煙漬癮蟲時癮蟲之口向上受接煙味癮過之後倦伏腸胃人卽神昏氣爽此膏有殺蟲之能力無復發之後患請化驗服法另詳仿單大匣每盒一元每打十元小匣每盒五角每打五元 開設上海英界盆湯弄周昌記棧隔壁北無錫路

夫鴉片流毒中華佈遍行省皆因貪片刻之舒暢貽誤一生之鉅業富貴之家財產就此中落少年子弟不思上進終日橫陳一榻家破失業皆由鴉片烟所害當今時代禁令森嚴期限已屆凡烟價步漲成癮之人登不竭思戒除乃有者身體素弱有者戒志不堅其故皆由市上所售藥丸和以烟灰魂靈藍能代烟實難戒除反覺身疲力弱百病叢生致愈戒愈深於是戒煙容易而戒藥難求實驗茲本藥房恭敬秘製美髯衛生槍上戒烟膏發行以來全球咸知衆皆讚美惠賜[illegible]自然離槍異能掃盡烟毒驅逐心癮凡市上所售戒烟藥[illegible]勢必充滿臟腑致煙癮發起坐臥不安此皆癮蟲不安於臟腑一呼一吸之故獨用此膏亦可法泡進斗呼吸與煙無異神仙異識如有毒留嗜 文政玉記藥房謹啓 丁2212

廣東彭壽堂祕製立止心胃氣痛散

廣東彭壽堂祕製立止心胃氣痛散⊙靈驗異常⊙倘若不信⊙一試便知⊙凡服別家丹丸不效者一服此藥立刻見功

立上九種心胃氣痛永遠除根

氣痛總名也其痛有九曰積曰食曰風曰熱曰冷曰悸曰虫曰飲曰濕其實眞心痛甚少大概胃腰脅大小腸肝諸處牽此作痛痛已痛極之時常將衣被嚙破求死不得實之可憫此散修合問世久已活人無算不論何種氣痛雖面白如紙聲息俱無若用開水冲服此散三四分[illegible]

廣升遠自升龜齡集發兑

此丹在廣東香港發售已歷有年功效卓著[illegible]

陽歷正月十七日〇陰歷十一月念九日〇第一千四百七十四號

年老病愈後可永保前立刻止痛倘內服外不再發每張一元函購外貼郵數十胸加寄費一成 上海拋球場南首河南路彭壽堂啓 T1218

售…吉林省育生堂◎瀋陽天益堂◎寬城子世一增◎鐵嶺義和堂◎新民府泰和堂◎錦州大德堂…五福里群發源◎三洋涇橋悅來公司 香港德輔… 山西太谷縣廣升遠謹啓

強種保身之根本

何以泰西各國之人體質之強壯

本公司發見之新出品名曰參燕牛髓餅此餅無論男女老幼皆宜常服能使虛弱之人變成強壯之體對曰西人所以最重牛乳牛汁牛髓以牛謂補身之食物故言本主人不惜重資專收童子黃牛骨髓悉心研究除去腥臭之氣提煉精華

製成 **加用參粉燕精** 再用外國之哥哥粉各種滋補菓子監製成粉用上等牛乳和合 **以功用之效驗神速** 此補餅入補人身之氣血補氣則生精補血則生力每天早晚常服一二枚功效立見 成補餅此補餅上口清香其味甘甜亦作上品滋補乾糧之食物 固精壯陽健脾補髓開胃順氣氣血乃人身之根本氣血調養補足則體質自然強壯矣眞可謂靈便之補品 軍界最宜常備滋補靈便之乾糧不待充飢而且培補人身之滋養延年益壽各界諸同胞試服之後須知本主人言之不謬也

世界獨一無二之補人身之妙法也 服法連服一星期 荷蒙光顧者請認明本公司牌記庶不致誤

大洋二元 小箱一元二角 每打念一元 十二元

總發行所在上海新北門內舊教場南首新洋房內九十二號門牌漢興祥公司便是

分售處 三馬路文明大藥房 老北門內天益紙號 四馬路中外大藥房 三洋涇橋北同春恆紙號 寶善街利順成京帶號 T2418

謹謝彭壽堂熊油虎骨保命膏之功德無量獲慶再生同病一試受用年百

真個保命

僕年未四旬即患筋骨疼痛腰背酸軟吸烟則備其成癮飲酒則暫癒片時詢諸醫生或言風痺或言血枯或言真元虧損榮衞失調然歷來諸治均不對症以素體氣虛挾濕進藥多所窒礙治風則刻削補則中滿輕痛淡寫又力薄無濟故無善法此積拘之苦年甚一年今幾五旬老景之發現業已達到極點四時之中全無樂境天熱則躁天寒則怯天燥則刮裂天陰則酸楚雖臥床褥亦復如抽如痛不得安穩困苦萬象生趣全無自揆命根必然短促乃有舊友自運來訪以爲此病須祛風補血培元養氣雖君性不宜於藥然有外治神品吾在上海厲廣東彭壽堂熊虎骨保命膏貼好病症無算慮傍者風寒者血熱濕滯者各照穴道貼之無不應效如神妙在藥性純備攻補並至一膏貼三十六日其力雄厚較之服藥十分便易如君病象只貼此膏足矣僕以其穩而且便也遂於春仲託友買得上海河南路彭壽堂保命膏兩對照單貼命門兩穴七日頓覺渾身和煖筋絡舒暢至三十六日換下再貼歷經寒涼燥濕毫不作痛迄今精神充裕任事不疲囘思前此奄奄待斃何幸得慶更生保我餘命永享天年寶堂製藥命名真不誣矣

常州七字堰潘毓璧頓首 T1202

名醫何筱元到滬

先生精於兒婦內科自法政畢業後不願入仕途在漢口行道四年救人甚多並有喉科秘藥今來滬上特代登報以便病家到三馬路公陽里一七八號延請午前門診脈金四角四十出診二元附診減半先生並囑言如遇漢口相識之友給片代荐者無論脈金整送現給或有無多寡概不計較以重交誼

徐菊生 陳蔚南 熊仁卿 陳漢初 劉萬青 杜樹棠 趙秉臣 孟景棠 朱鼎臣 謹白

徵求民賊事實廣告

胡人僭居我土二百六十餘年種種野蠻專制欺害人民皆一般民賊締造而成同光以後更不如前政必賄成暗無天日欺君害民罄竹難書此次革命之速亦皆由此一般民賊締造而成也但此一般民賊本係無恥之徒懲其婢膝奴顏何妨朝秦暮楚當此中華民國初創時代驕諂之流皆一變而爲蕩樹巾矣隨風擺舞事事可爲鄙人同念及此毛髮悚然因念死吏英雄締造之難不得不爲此防微杜漸之後盾用特廣告全國同胞凡有前清京外各文武大小官吏自光緒元年起至我國光復之日止所有一般民賊之種種污劣跡無論一知半見務請開列事實函寄上海啓民愛國報先將名姓登報一面秘密調查有無挾嫌倘有意毀人名譽本社一概刪除不載以彰公道其餘查明的係貪官污吏悉分登逐日報章異日聚爲總冊名之曰民賊錄進呈新政府備覽以作照妖之寶鑑免得若輩異想天開既爲舊政府之虎狼復爲新政府之蟊賊並徧售天下使社會知所趨避民國幸甚同胞幸甚書成之後寄稿較多者本社當酌量以書爲贈投稿限中華民國元年三月底截止稍事編輯約六七月間即可出書而成大觀矣此布

今將已得報告歷史之人名宣布於下 袁海觀(江西來稿) 陳玉麟(杭州來稿) 吳永(直隸來稿) 何蔚紳(湖北來稿) 虞揚(松江來稿) 趙瑾祺(無錫等各屬來稿) 李哲溶(廣東江甯來稿) 張允言(北京來稿) 吳引孫(甯波來稿) 曲江晏(北京浙江來稿) 以上十八人來稿甚多除將名姓先行登報再行調查以求實在

雲間野鶴白

延年人壽保險公司賠款迅速

先夫包盤生君於本年六月間在延年人壽公司投保壽險一千元不幸於本月十五日病故即蒙該公司照數賠償祇領之下足見該公司殷實可靠誠信允孚謹登報端以誌謝忱

妾包高氏啓

中國赤十字會第二團駐甯中西醫院隊員經救傷兵詳誌

浙江巡防隊朱得紹浙軍八十二標一營左隊張承志浙軍八十二標一營後隊二排一棚王祖燊浙軍八十二標一營前隊一排二棚朱連福浙軍八十二標二營右隊二排二棚陳得和又右隊一排董德魁右隊一排周起漢浙軍八十二標二營馬隊陳德標浙軍八十二標三營左隊七棚奘明玉浙軍八十二標二營左隊二棚吳才德浙軍八十二標二營右隊二棚李昌光浙軍八十二標二營左隊胡洪爽浙軍八十二標二營後隊王國英浙軍八十二標二營右隊張鳳山浙軍八十二標二營後隊丁墨卿浙軍八十二標二營前隊黃志彩浙軍八十二標三營正目葉慈浙軍八十二標一營後隊一排二棚邵國祥浙軍八十二標一營後隊一排二棚朱昌浙軍八十二標一營左隊黃焮心浙軍八十二標一營左隊一排二棚孫庚正浙軍八十二標一營正兵林順美浙軍八十二標二營前隊七棚相發華浙軍八十一標二營右隊一排二棚曾錦士浙軍八十一標三營左隊三棚仕春暉浙軍八十一標一營左隊二棚何連城浙軍八十一標三營右隊二棚王廷忠浙軍八十一標三營右隊一排一棚梁起榮浙軍八十一標三營後隊號兵余父蔚浙軍八十一標二營李顯鑫浙軍八十一標一營前隊一排王造英浙軍八十一標三營後隊二排黃寶清浙軍八十一標一營左隊三排三棚朱國元浙軍八十一標一營右隊一排一棚方維邦浙軍八十一標三營後隊二排二棚王寶卿浙軍八十一標二營左隊九棚止兵趙正甯浙軍八十一標一營左隊九棚林守文浙軍八十一標李顯戀浙軍八十一標一營林順善浙軍八十一標一營右隊二棚李相廷浙軍八十一標一營左隊二排三棚羅承昌浙軍八十一標二營右隊陳德和浙軍八十一標一營前隊一排一棚壽錫安浙軍八十一標一營後隊六棚邱田蔭浙軍八十一標二營右隊七棚相發華浙軍敢死隊正目林雄起浙軍敢死隊正目爭旭來浙軍砲隊二十一標一棚八排徐金山浙軍砲隊劉得生浙軍游擊二營李聰清浙軍游擊劉克先浙軍游擊朱瑞林浙軍游擊二營左隊金松全浙軍游擊二營中哨伙夫童魁發浙軍右擊二營中哨六棚鄧式卿浙軍馬弁王學榮浙軍翳導童大鎮浙軍司令部護兵孔春榮浙軍馬隊一排二棚高橋兵浙軍司令部挑夫黃仁榮浙軍工程營左隊劉錦標浙軍嚮導徐宏生浙軍游擊右隊二排水夫朱朝生浙軍伙夫童時啓浙軍司令部挑夫童仁榮浙軍游擊隊二營號房周連紹浙軍遊擊隊二營李長明浙軍司令部挑夫係珍志浙軍遊擊隊二營中哨八棚唐得勝浙軍敢死隊袁新法浙軍敢死隊廖宏柄浙軍巡防遊擊隊六夫左施鎮軍馬標一營前隊二排楊郁文鎮軍馬標三營趙省三鎮軍馬標一隊二排一棚蕭緒定浙軍輜重隊三排七棚吳得標浙軍兵士方能龍鎮軍三十六標二營前隊伙夫黃文丙浙軍遊擊隊二營護兵劉海寬鎮軍二協二營前隊二排三棚馮壽山浙軍正兵葉寔飛浙兵方衛邦浙江副兵閻國海浙軍遊擊二營中哨洪金標浙軍副兵吳國翰浙軍馬隊一排二排三棚鄭嘉云浙馬隊一一營一排一棚陳立生清軍江甯巡防步隊四營中哨牛正清鎮軍二爲三標三營後隊三排一棚程鐘三浙軍砲隊二十一標汪雲浙軍遊擊二營右隊朱瑞林鎮軍左隊一標一營朱國楨浙軍遊擊隊二營周復章鎮江第一協司令部柳永斌浙軍伙夫凌益岩鎮軍第一協參謀官朱承恩浙軍遊擊司令部成海鵰(餘俟編登)

廣東彭壽堂始創眞正順氣化痰止咳四寶半夏露當面可試痰爲化水各埠託辦必須郵局另函通知批發代售另有定章

請試化痰奇藥

半夏之治痰咳由來尚矣各省製售何止千百或拘泥成法或泡製失宜後先所出非無優劣然不能去渣滓而存精液則古今一轍此半夏露所以奇妙入神也本堂存心救世考得半夏一藥其功力全在精液爰不惜工本精益求精特取上等半夏泡製盡善以機器去其渣滓以化學提其精液再加眞正化州吐喘橘紅龍涎香猴棗珍珠並諸般補肺健脾胃滋陰降火生金固本等王道正藥煉之又煉始成此清潔純粹之露不但力大效速爲古今所未有且性味和平非常甘美無異玉液瓊漿用治衰老遠年咳嗽日夜不止或哮喘氣急頑痰壅塞只須沖服少許立刻痰化爲水從大小便洩盡痰炙則氣喘自平咳嗽自止中年舊風痰殘胸滿扯痛或乾咳無痰行路氣急甚至咳傷肺膜破金吐血入事不省飲食不進等症服後精神若失不過數日全愈小兒受寒則咳嗽傷風鼻塞或頑痰內結寒熱往來不早治愈易成痰癆等患每次減半與服其病即除更有色癆咳產後虛咳肥胖痰咳久咳以及痰帶血絲痰迷狂咳飲滿中痰咳氣癱一切五臟六腑所致諸咳肺癆咳癆輕者一小瓶全愈重者四大瓶包能永斷病根試驗萬無一失…凡痰多咳嗽之人一服此露能將已成之痰淘汰化爲精液以補天一之水而癆疾既消…將內伏癆虫殺除淨盡永絕傳染之患故當痛一打可保一家老少永無…者知之無庸細述計丙申至今早登中報當時准我獨秘共見共聞距今行既久百假蜂起甚至登報妄誇希圖朦混然各報具在雖逃公論豈容巧語詭辯…作與本堂實事求是何屑與爭惟藥關性命再三敬告大瓶二元小瓶一元每半打計六瓶十元每料四元賜顧認明瓶上鐵路條主人肖影靈佛商標方是的眞上海河南路拋球場南首廣東彭壽堂謹啓託郵局匯洋函購外加寄洋一成◉順氣化痰大瓶一元小瓶二角半止咳杏仁露每瓶四角

T1208

中華民國電報減費章程

中國電報價目參差不齊費尤昂貴久爲世界所詬病且係滿淸政府損下益上之由本局現歸民國統轄各省電政以興革爲要圖所有報費自應先事改良茲呈政策黃大元帥程陳二都督核准督行章程如下(一)四等華文明碼電報無論本省隔省每字收實洋一角(二)洋文電報及密碼華文電報均加倍(三)人名住址用密碼掛號之華文電報無論明密均照密碼計費(四)凡大元帥及中央政府之各部總長各省都督聯軍總司令行軍總司令海軍總司令自署衙名所發印電均列一作四等免費其未署以上衙名而蓋有以上印信者列一作四等收半費(五)凡各處軍政分府各軍司令自署衙名所發印電均列一作四等收半費(六)華文新聞電報領有本局執照者每字收洋四分以上辦法自本年十一月十三日即陽歷正月一號起一律實行其餘未盡事宜暫照常商報收發電報章程辦理譯費由發報或收報之人聲請電局代譯者加一照收否則各局不得強爲代譯強索譯費各處洋價均須一律按照部價核計各局不得任意高下以杜弊端而昭公允送報專力現正籌議辦法俟訂定後再行宣布除通電外特此通告

中華民國駐滬全國電政總局啓 T2387

廣東彭壽堂獨秘眞方珠珀犀牛黃八寶化毒丹專治外症限日全愈較市上所售毒門丹丸不啻功勝百倍一試立分眞僞

包醫毒門永不再發

本堂始創眞正犀黃八寶化毒丹已歷世代專治男婦楊梅結毒下疳破皮陰戶腫痛橫痃魚口五淋白濁鼠瘻毒核久年爛腳陰疽發背小兒胎毒疔瘡乳癰一切無名腫毒服之立將週身積毒由毛孔拔出下則從大小便洩盡輕者四日全愈重者七日包好無論新久外症均可立服立效永不再發歷年得此回生者不可勝計均有謝函登報姓氏里居可訪可查詢從前誤服庸醫丹藥收毒入骨以致愈而又發屢發不堪者速將此丹服下能使骨節餘毒搜除淨盡最奇者愈後非但不發且身強骨堅照常生育保無後患詎無恥奸徒因此丸靈驗異常遠近信服…珍珠琥珀牛黃等貴品配合及報無功效者試思既有珠黃豈能減價購是其假冒混充何待言本堂爲濟人起見直破其奸凡服別家丸丹不靈者請來一試包可沉疴立起…及瘰癧等症用之未破即消已破即合每張一元生肌止痛下疳腫痛陽爛成筋者二元單料一元以上各藥功力之大除病之速絕非有名無實以假混眞可比矚者鑒之上海拋球場南首河南路廣東彭壽堂內…託郵局匯銀外加寄費一成

法美憲法正文

世界共和首推法美吾國共和之治基礎漸定將來設施必以法美爲標準可斷言也是編詳述法美二國憲法凡其成立之階級變遷之歷史及規條法制羅列無遺洵共和國民必讀之書也定價大洋四角

世界共和國政要

是書集合歐美非三洲之共和國凡二十有五歷敘各國政體之沿革憲法之改正政權之執掌選舉之規定原原本本粲然大備洵足爲吾國今日之先導定價大洋七角

上海四馬路商務印書館發行

六百零六

西藥六百零六亦名洒爾佛散乃德國艾利氏博士曾經試驗六百零六種藥物之後方得此完全之良藥故名六百零六此藥專治花柳各症論新起或舊病均能於數日之間痊愈並且永不復發倘欲知其詳細或用法者請至英大馬路小菜場對面壽康里三百三十六號

西醫周光松

處詢問可也

全球老牌購者注意

人造自來血

鐵血時代之要品

國勢之强賴乎人民之有爲人身之健乎血氣之運行苟有國也而無自强之人民以捍衛之雖一兵且遇猛敵餉械充足傷師失地 [illegible] 凡血花枯軟女下等致強之不爲奏補也

自來血 [illegible] 般身則足外福成之功世上區

自來 以種族二十 [illegible]

血價目 大瓶每打二十元一瓶二元 小瓶每打十二元一瓶一元二角 原班回件全球諸老公司託局購顧 請認明每瓶附有異彩之標記新集一洋光牌 [illegible]

的眞均有經售 T2476

總發行所上海四馬路五洲大藥房及各埠大藥房均有經售

成記西法剪髮

本店開設在三馬路新聞報東隔壁第五號房屋專做中外士紳剪髮兼裝假辮念餘年蒙英總領事霍奨給執照並緻薦張國開剪髮大會義務剪髮均蒙中西士紳實纏荷蒙遠方主顧紛至杳來日有應接不暇之勢刻下小店別出心裁特裝成西式弄間用電燈電氣風扇特別兩發精求衛生侍懸週到[illegible]請[illegible]師一切仿照西[illegible]翎留髮[illegible]惠顧方知貲之不靈也

頭彩拾萬元

金錢主義無人無之并無不不生富有金錢之希望故各省發現彩票後人人多爭講原其爭講之初心胥欲得頭彩也然至徼頭彩者祇數萬人中一入耳雖欲徼倖得之豈不難哉今新流行一種奇藥名曰哈麥腦血日日服之有補腦補血之奇效且能強身精開智慧長見識最宜於商戰實業戰一戰而勝金錢郎來如得十萬元頭彩此猶就淺近言之推而至歡十萬數百萬亦難預計也豈不較爭購彩票爲易乎

戊1935

滬甯火車開行時刻表

由上海開至南京

站						
上海	上午七鐘四十五分快車	上午八鐘十分慢車	上午十鐘正申蘇車	下午一鐘五分特別快車	下午四鐘二十分客車常州止	下午六鐘十分夜車蘇州止
南翔	上午八鐘六分快車	上午八鐘三十九分慢車	上午十點二十九分蘇申客車	下午一點二十五分特別快車	下午四鐘二十八分客車常州止	下午六鐘三十七分客車蘇州止
崑山	上午八鐘四十九分快車	上午九鐘二十九分慢車	上午十一點二十六分蘇申客車	下午五鐘五十分客車常州止	下午七鐘三十分夜車蘇州止	
蘇州	上午九鐘三十九分快車	上午十鐘二十八分慢車	下午十二鐘十二分申蘇車	下午二鐘四十五分特別快車	下午七鐘三十分客車常州止	下午八鐘二十分夜車到
無錫	上午十鐘三十六分快車	上午十一鐘三十七分慢車	下午三鐘三十七分特別快車	下午八鐘十三分客車常州止		
常州	上午六鐘[illegible]常京客車	上午十一鐘五十三分快車	下午十二鐘四十五分慢車	下午四鐘二十五分特別快車	下午九鐘二十四分客車到	
鎮江	上午八鐘五十四分常京客車	下午一鐘十一分快車	下午二鐘五十五分慢車	下午五鐘五十一分特別快車		
南京	上午十鐘三十五分常京車到	下午二鐘三十七分快車到	下午四鐘四十六分慢車到	下午七鐘正特別快車到		

由南京開至上海

站						
南京	上午七鐘三十分快車	上午八鐘二十分慢車	下午一鐘二十分特別快車	下午四鐘正客車常州止		
鎮江	上午九鐘一分快車	上午十鐘二十分慢車	下午二鐘四十七分特別快車	下午五鐘五十分客車常州止		
常州	上午七鐘正常申客車	上午十鐘四十二分快車	下午十二鐘三十五分慢車	下午四鐘十九分特別快車	下午七鐘五十四分客車到	
無錫	上午八鐘十分常申客車	上午十一鐘三十九分快車	下午一鐘四十一分慢車	下午五鐘九分特別快車		
蘇州	上午七點三十分蘇申客車	上午九點三十分常申客車	下午十二鐘三十七分快車	下午一點五十四分蘇申車	下午二點五十分慢車	下午六點四十分特別快車
崑山	上午八點二十三分蘇申客車	上午十點二十三分常申客車	下午一點十九分快車	下午二點四十九分蘇申客車	下午三點五十二分慢車	
南翔	上午九點二十三分蘇申客車	上午十一點二十分常申客車	下午二點三分快車	下午三點四十四分蘇申客車	下午四點四十九分慢車	下午七點十八分特別快車
上海	上午九點四十四分蘇申車到	上午十一點四十六分常申車到	下午二點二十分快車到	下午四點十分蘇申車	下午五點三十五分慢車到	下午七點三十五分特別快車到

津浦火車南段行車時刻表

由浦口開至蚌埠

站	時刻
浦口	上午七點二十五分
浦鎮	上午七點五十分
東葛	上午九點零五分
烏衣	上午九點三十五分
滁州	上午十點三十分
沙河集	上午十一點十分
張八嶺	上午十一點五十分
三界	下午十二點三十五分
管店	下午一點十五分
明光	下午二點十五分
小溪河	下午三點零五分
臨淮關	下午四點十五分
門台子	下午四點四十五分
蚌埠	下午五點三十分到

由蚌埠開至浦口

站	時刻
蚌埠	上午五點四十五分
門台子	上午六點三十五分
臨淮關	上午七點二十分
小溪河	上午八點十五分
明光	上午九點十五分
管店	上午十點零五分
三界	上午十點四十五分
張八嶺	上午十一點四十分
沙河集	下午十二點十分
滁州	下午一點
烏衣	下午一點四十五分
東葛	下午二點十五分
浦鎮	下午三點三十五
浦口	下午三點五十分到

現在工程行車暫不售頭等客票